Prireja mleka v Poljčah

Kmetijsko gozdarska zadruga Sava Lesce je v Poljčah zgradila nov hlev za prosto rejo 72 krav molznic.

stran 5

Langusovi dnevi

Prireditev je bila letos še bolj pestra kot v preteklih letih. Številni dogodki so pritegnili še širši krog občinstva.

stran 7

deželne novice

Časopis občine Radovljica, letnik 18, 19. septembra 2014, številka 12

Nova čistilna naprava v Kropi že deluje

Prejšnji petek je začela poskusno obratovati nova čistilna naprava v Kropi. Gradnja komunalne infrastrukture v Kropi, ki obsega primarno kanalizacijo in čistilno napravo, je v obdobju 2013–2015 največja investicija v občini.

Marjana Ahačič

Mehansko biološka čistilna naprava stoji ob potoku Lipnica med Češnjico pri Kropi in Brezovico. Njena zmogljivost je 2400 PE, kar pomeni, da lahko prečisti vodo, ki jo dnevno onesnaži 2400 prebivalcev. Na čistilno napravo se bodo stekale odpadne vode iz naselij Kropa, Lipnica in Brezovica, v naslednji fazi pa tudi odpadne vode iz naselja Kamna Gorica. Naložba v čistilno napravo je znašala 2,6 milijona evrov, skupaj z gradnjo primarne kanalizacije v Kropi pa 3,7 milijona evrov, od katerih 2,3 milijona prispeva Evropski sklad za regionalni razvoj.

Gorazd Kavčič

Župan Ciril Globočnik, ki je delovanje čistilne naprave "zagnal" s tabličnim računalnikom.

Primarno kanalizacijsko omrežje Kropa je dolgo približno 4 kilometre in pol. Pretežni del je izbrani izvajalec podjetje Kovinar – gradnje že zgradil, tako da bo omrežje dokončano v oktobru. Kot pojasnjujejo na občinski upravi, je bil projekt izvedbeno izjemno zahteven zaradi geoloških značilnosti terena in zavarovanega območja Krope kot kulturnega spomenika.

Hkrati se v Kropi gradi sekundarno kanalizacijsko omrežje in obnavlja vodovodno; vrednost projekta je 2,9 milijona evrov, dela pa bodo končana jeseni prihodnje leto. Po končani gradnji posameznih odsekov kanalizacije in vodovoda je občina pristopila tudi k temeljiti sanaciji cest. Tako je v Kropi izvedla sanacijo dveh faz državne ceste, izvaja sanacijo ceste v Kotlu in na Stočju v Kropi.

V nadaljevanju bo na novozgrajeno kanalizacijo prek načrtovanega povezovalnega vodovoda in kanalizacije Lipnica–Kamna Gorica navezano še naselje Kamna Gorica, kjer bo občina prav tako gradila novo kanalizacijsko in vodovodno omrežje. Dokumentacija za vloge za pridobitev gradbenih dovoljenj bo pripravljena še letos, zagotavljajo na radovljiški občinski upravi. Ocenjena vrednost teh projektov je 3,5 milijona evrov.

▸ 2. stran

Tretji festival medu

Čebelarska zveza Slovenije in čebelarska svetovalna služba skupaj s Čebelarskim društvom Radovljica v soboto v Čebelarskem centru v Lescah pripravljata Dan medu v kulinariki in Tretji festival medu.

Marjana Ahačič

Prireditev se bo v čebelarskem centru začela ob 9.30 z odprtjem fotografske razstave avtorjev Anje Bunderla in Braneta Kozinca z naslovom Satje – shramba spomina. Ob 10. uri bo kuharski mojster Uroš Štefelin z dijaki Srednje gostinske in turistične šole v Radovljici predstavil skrivnosti kuhanja z medom, barman Edin Halačevič iz Lesc pa skrivnosti uporabe medu pri mešanju pijač.

Za otroke bodo prek celega dne organizirane zanimive otroške delavnice s Tanjo Eržen iz leške Galerije Titanija in delavnice, na katerih bodo izdelovali priljubljene dražgoške kruhke. Pred centrom bodo postavili bogato obložene stojnice s čebeljimi pridelki in dobrotami iz lokalnih jedi v sodelovanju s Kmetijsko gozdarsko zbornico Sava. Predstavili bodo tudi masažo z medom, pripravili delavnice o pripravi medu z dodatki ter rabo čebeljih pridelkov pri apiterapiji. Na ogled bo razstava jedi z medom, organizirani pa bodo tudi ogledi apiterapevtskega čebelnjaka in čebelarskega centra s predstavitvijo čebelarstva.

VHODNA VRATA ZA VAREN IN TOPEL DOM

DOORS®

Vhodna vrata iz lesa in kombinacije aluminija in lesa

Pot na Lisice 8, 4260 Bled
T: 04 5895 092 | E: info@doors.si | W: www.doors.si

OBČINSKE NOVICE

Evropski teden mobilnosti

Dan brez avtomobila, številne aktivnosti, namenjene ozaveščanju, ter kolesarski izlet danes popoldne.

stran 2

ŠPORT

Zmage Nini, Mateju in Francetu

Na Langusovem teku smo dobili novega zmagovalca. Progo od Radovljice do Kamne Gorice je najhitreje pretekel Matej Kaltenekar.

stran 11

ZANIMIVOSTI

Dobrodelni utrip

Na športno-dobrodelnem druženju so tokrat zbirali sredstva za pomoč družini iz Lesc.

stran 14

PRAZNIK SIRA IN VINA

20. 9. 2014, 12:00 DVORANA DANICA
OD 18:00 URE VESELJAKOVA VESELICA

58. TRADICIONALNI KRAVJI BAL V BOHINJU

21. 9. 2014 UKANC, OD 10:00 URE DALJE

TURISTIČNO DRUŠTVO BOHINJ, RIBČEV LAZ 48, BOHINJSKO JEZERO

Občinske novice

Tudi SDS z županskim kandidatom

Radovljiški odbor stranke SDS je prejšnji teden predstavil svojega kandidata za županski položaj v občini Radovljica. To je 51-letni Mark Toplak, strokovnjak s področja informacijskih tehnologij in razvoja poslovanja, doma iz Zapuž.

Marjana Ahačič

Toplak, doslej javnosti neznano ime v lokalni politiki, politično do sedaj ni bil aktiven, v javnem življenju pa je v zadnjih letih sodeloval kot član sveta krajevne skupnosti Begunje in pred tem kot član društva za varstvo okolja. Za kandidaturo se je, kot pravi, odločil, ker je prepričan, da lahko »z novo vizijo razvoja, z novim programom, s svojim znanjem in izkušnjami pripomorem, da razvijemo potenciale, ki jih imamo in ki jih še nismo znali ali zmogli izkoristiti«.

Glavna področja, za katera si bo prizadeval, so najprej nova delovna mesta, cenejše storitve za občane predvsem na področju komunalnih storitev in otroškega varstva ter urejanje razmer na področju urbanizma, kjer v Radovljici po njegovem mnenju že 25 let vlada stihija. Kot je še dejal, si bo prizadeval tudi izločitev industrijskih con iz naselij ter oživitev nedejavnih območij, ki so namenjena razvoju industrije.

Toplak je tudi nosilec liste SDS za volitve članov občinskega seta. Na njej so na prvih sedmih mestih še Nevenka Osterc, Jernej Kolman, Milena Prezelj, Miro Komac, Barbara Kocjančič in Bogomir Vnučec. Kot je poudaril predsednik občinskega odbora SDS Jernej Kolman, kandidati prihajajo iz različnih delov občine, pri svojem delu v občinskem svetu pa si bodo prizadevali predvsem za boljšo kvaliteto bivanja občanov, s poudarkom na urejanju cestne infrastrukture, cenejših storitvah za občane in varnosti ter za urejanje področja urbanizma in posledično, kot pravijo, ustvarjanje novih delovnih mest. Na področju civilne družbe se bodo zavzemali za večjo avtonomnost krajevnih skupnosti ter podporo turizmu, enotam za zaščito in reševanje, športnim in kulturnim društvom ter upokojenskim organizacijam.

Glavna področja, za katera si bo prizadeval, so najprej nova delovna mesta

Občinski svetnik Bogomir Vnučec, kandidat za župana Mark Toplak in predsednik občinskega odbora SDS Jernej Kolman / Foto: Gorazd Kavčič

Evropski teden mobilnosti tudi v Radovljici

Dan brez avtomobila, številne aktivnosti, namenjene ozaveščanju, ter kolesarski izlet. Osrednja tema letošnjega Evropskega tedna mobilnosti, ki poteka od 16. do 22. septembra, je Naše ulice, naše odločitve.

Marjana Ahačič

Dan brez avtomobila, ki bo letos v ponedeljek, 22. septembra, je akcija v okviru evropskega tedna mobilnosti, ki se ji Občina Radovljica pridružuje že enajsto leto zapored. V šolah in vrtcih v tem tednu pripravljajo različne tematske dogodke, namenjene ozaveščanju otrok in njihovih staršev.

Danes kolesarski izlet

Občina vsako leto organizira tudi kolesarski izlet, letošnji bo prav danes, 19. septembra. Kolesarji se bodo zbrali ob 15.45 in startali ob 16. uri z Linhartovega trga v Radovljici. Trasa izleta bo vodila po območjih radovljiške in žirovniške občine in bo dolga približno 28 kilometrov. Ob 16.30 bo postanek v Zabreznici pred gasilskim domom, kjer se bodo lahko pridružili kolesarji iz žirovniške občine. Vrnitev na Linhartov trg je predvidena okrog 18. ure. Udeleženci bodo prejeli spominske majice in se okrepčali s pecivom, ki ga bodo pripravili udeleženci programa PUM. Pri organizaciji letošnjega kolesarskega izleta sodelujejo občini Radovljica in Žirovnica ter Športna zveza Radovljica, Bled, Bohinj, Gorje.

Sodelujejo tudi vrtci in šole

Akciji se pridružujejo tudi šole in vrtci, ki v evropskem tednu mobilnosti vsako leto sodelujejo z različnimi dejavnostmi. Na OŠ F. S. Finžgarja Lesce so v okviru pouka vključevali teme o varnosti v cestnem prometu in škodljivih vplivih prometa na okolje, danes zjutraj pa so se zbrali na dogovorjenih mestih in skupaj odšli peš v šolo.

Fotografski natečaj Dogodki v občini Radovljica 2013: Dan brez avtomobila, avtorica Vida Markovc

Zavoda za turizem Bled in Radovljica bosta v soboto, 20. septembra, organizirala več voženj turističnega avtobusa Hop on Hop off na relaciji Bled–Lesce (Festival medu)–Podvin (Mošenjski dnevi)–Bled.

Na OŠ Staneta Žagarja Lipnica in Podružnični šoli Ovsiše so med drugim pripravili tematsko razstavo risb, slikali po asfaltu, izvedli raziskavo s štetjem prometa in o prihrankih, če gredo učenci v šolo peš, kviz o evropskem tednu mobilnosti ... Organizirano se bodo v šolo odpravili peš v ponedeljek, 22. septembra, na dan brez avtomobila.

Tudi v radovljiškem vrtcu bodo spodbujali pot brez avtomobila, vsak dan bodo odšli na sprehod in opazovali dogajanje v prometu. Naključne mimoidoče bodo nagradili z risbicami, ki jih bodo otroci sami narisali v vrtcu. O vseh aktivnostih bodo obvestili starše, tako da bodo lahko sodelovali pri projektu.

Usmerjeni v trajnostno mobilnost

Kot pojasnjujejo na občinski upravi, je bilo v radovljiški občini v zadnjem letu izvedenih več ukrepov, povezanih s trajnostno mobilnostjo. Na delu Cankarjeve ulice v Radovljici je bila uvedena omejitev hitrosti (cona 30), v Radovljici je bil nameščen tudi dodaten prikazovalnik hitrosti Vi vozite, v Podnartu in Zalošah pa fizične ovire za umirjanje prometa. Uveljavljen je bil nov odlok o prometni ureditvi v starem mestnem jedru Radovljice, ki je območje umirjenega prometa, za parkiranje vozil stanovalcev so v okolici starega mestnega jedra rezervirana parkirna mesta. Nameščene so bile dodatne oznake kolesarskih smeri. Ob državni cesti med Srednjo in Zadnjo vasjo in vzdolž ceste mimo vrtca v Radovljici sta nova pločnika. Za potrebe službenih voženj občinske uprave občinska uprava uporablja tudi električno kolo, ki ga je občini podarila družba Elektro Gorenjske, pri radovljiškem kampu pa je bila nameščena polnilna postaja za električna vozila.

Naše ulice, naše odločitve

Osrednja tema letošnjega Evropskega tedna mobilnosti, ki poteka od 16. do 22. septembra, je Naše ulice, naše odločitve. Spodbuditi nas želi, da lahko sami oblikujemo takšna mesta, v kakršnih si želimo živeti, in jih preuredimo tako, da na prvem mestu ne bodo avtomobili, temveč ljudje. Letos s prireditvami in ukrepi za trajnostno mobilnost z namenom spodbujanja hoje, kolesarjenja in uporabe javnega prevoza sodeluje 32 slovenskih občin.

Nova čistilna naprava v Kropi že deluje

1. stran

V prihodnjem letu bo zgrajen še drugi od obeh večjih načrtovanih kanalizacijskih sistemov v občini, to je primarna in sekundarna kanalizacija Begunje, ki jo občina že gradi in bo navezana na centralno čistilno napravo Radovljica. Projekt je vreden približno 1,4 milijona evrov in sofinanciran z visokim deležem sredstev Kohezijskega sklada v vrednosti do 1,2 milijona evrov. Po dograditvi kanalizacije Lipnica–Kamna Gorica pa bo sledila še kanalizacija v naseljih Podnart, Ljubno, Posavec in Brezje. Lokalni čistilni napravi sta predvideni v Podnartu in na Posavcu, za Brezje pa je za čiščenje odpadnih voda variantno obdelanih več možnosti, ki zajemajo tudi naselji Mošnje in Otok.

Čistilna naprava v Kropi bo poskusno obratovala eno leto oziroma do izpolnitve zahtevanih standardov čiščenja odpadne vode, po pridobitvi uporabnega dovoljenja pa bo čistilno napravo upravljala Komunala Radovljica.

Čistilna naprava, v katero se bodo stekale odpadne vode iz naselij Kropa, Lipnica in Brezovica, v naslednji fazi pa tudi odpadne vode iz naselja Kamna Gorica. / Foto: Gorazd Kavčič

deželne novice

ODGOVORNA UREDNICA:
Marjana Ahačič (marjana.ahacic@g-glas.si, 031/352-514)

UREDNIŠTVO:
Urša Peternel (pomočnica odgovorne urednice), Alenka Bole Vrabec, Kaja Beton, Matjaž Klemenc, Peter Kolman

ČASOPISNI SVET:
Gorazd Fajfar (predsednik), Avguštin Mencinger, Darko Marolt, Andrej Potočnik in Blaž Trček

DEŽELNE NOVICE (ISSN 1855-2927) – Ustanovitelj in izdajatelj: Občina Radovljica, Gorenjska cesta 19, 4240 Radovljica (sedež časopisa in uredništva). Pravice izdajatelja izvaja: Gorenjski glas, d. o. o., Kranj, Bleiweisova cesta 4, 4000 Kranj (tel. 04/201-42-00, faks 04/201-42-13, info@g-glas.si, oglasno trženje 04/201-42-32).

Deželne novice izhajajo enkrat na mesec v nakladi 23.400 izvodov, brezplačno jih prejemajo vsa gospodinjstva in drugi naslovniki v občini Radovljica, priložene so tudi izvodom Gorenjskega glasa. Tisk: Delo, d. d., Tiskarsko središče. Distribucija: Pošta Slovenije, d. o. o., Maribor. Deželne novice so vpisane v Razvid medijev pod zaporedno številko 315. Nenaročenih prispevkov in pisem bralcev ne honoriramo. Pisma bralcev so omejena na največ 2000 znakov s presledki. Prispevke za naslednjo številko, ki bo izšla 3. oktobra 2014, morate oddati najkasneje do srede, 24. septembra 2014.

Občinske novice

Zgornja Sava je že čistejša

Štiri zgornjegorenjske občine: Radovljica, Žirovnica, Jesenice in Bohinj so predstavile prve rezultate projekta Odvajanje in čiščenje odpadnih voda v porečju Zgornje Save, s katerim želijo odpraviti vrsto let trajajočo problematiko odvajanja in čiščenja odpadnih fekalnih voda, ki imajo negativne posledice na okolje in zdravje ljudi.

Marjana Ahačič

V okviru projekta bodo zgrajeni kanalizacijski sistemi in čistilne naprave v porečju zgornje Save, in sicer v občinah Radovljica, Bohinj, Jesenice in Žirovnica, za kar so že pridobljena evropska sredstva in sredstva države. V občini Radovljica se tako okviru projekta se tako že gradi nekaj več kot 5 kilometrsko kanalizacijsko omrežje v Begunjah.
Občina Radovljica je pogodbo za gradnjo kanalizacijskega omrežja v naselju Begunje z izbranim izvajalcem Gorenjsko gradbeno družbo podpisala decembra lani. Projekt bo zaključen do septembra prihodnje leto, ko bo na novo omrežje priključenih 747 prebivalcev Krajevne skupnosti Begunje. Vrednost projekta je približno 1.386.000 evrov, od katerih Kohezijski sklad prispeva 868 tisoč, državni proračun 153 tisoč evrov, občina pa 114 tisoč evrov. Občina je za izgradnjo kanalizacije v Begunjah že prejela 54 tisoč evrov, v kratkem pa pričakujejo tudi nakazilo že odobrenih zahtevkov v višini 46.660 evrov, za dela, ki so bila izvedena spomladi letos. Zgrajeno bo tudi kanalizacijsko omrežje v aglomeraciji Žirovnica, vključno s povezovalnim vodom, ki bo bo odpadne vode iz Žirovnica, Moste, Selo in Zabreznica naselij odvajal na čistilno napravo Radovljica.
Stanje na področju čiščenja odpadnih vod se je sicer v občini Radovljica bistveno izboljšalo leta 2006, ko je bila zgrajena sodobna centralna biološka čistilna naprava, na katero so priključeni prebivalci naselij Radovljica, Begunje, Zapuže, Zgoša, Studenčice, Hraše, Hlebce, Lesce in Nova vas ter nekaj prebivalcev iz občine Žirovnica. Nekaj naselij kljub temu še nima zgrajene javne kanalizacije; v teh se odpadne vode neprečiščene izpuščajo v površinske odvodnike in podtalnico. Skupna dolžina kanalizacijskega omrežja je trenutno okoli osemdeset kilometrov, od česar je ločenega fekalnega kanala približno 18 kilometrov, mešanega pa kar 58 kilometrov.
Skupna vrednost celotnega projekta znaša 15,3 milijona evrov in ga bodo v višini 2,5 milijona financirale sodelujoče občine, preostalo pa Kohezijski sklad EU v višini 10,9 milijona in Ministrstvo za kmetijstvo in okolje v višini 1,9 milijona evrov.

S sredstvi iz projekta Odvajanje in čiščenje odpadne vode v porečju zgornje Save se gradi tudi kanalizacijsko omrežje v Begunjah, kjer je bila zaradi del vse poletje zaprta cesta skozi središče vasi. / Foto: Gorazd Kavčič

Spominska slovesnost ob grobnici borcev

V grajskem parku je krajevni odbor združenja NOB Radovljica tudi letos pripravil tradicionalno spominsko slovesnost ob grobnici borcev, ki so med drugo svetovno vojno padli na Jelovici; spomnili so se smrti narodnega heroja Jožeta Gregorčiča in soborcev, padlih leta 1942.

Marjana Ahačič

Devetega septembra 1942 je Selško četo, štab prve grupe odredov in nekaj borcev druge grupe odredov med Lipniško in Mošenjsko planino na Jelovici pričakala usodna nemška zaseda. Padlo je 27 borcev, med njimi je bil tudi Jože Gregorčič, komandant 1. grupe odredov za Gorenjsko. Po vojni so posmrtne ostanke borcev, ki so padli na Mošenjski in Lipniški planini ter drugod po Jelovici, odkopali; tiste, za katere so dobili soglasja svojcev, in neidentificirane borce so pokopali v grobnici v Radovljici med Gorenjsko cesto in hotelom Grajski dvor. Posmrtne ostanke so zaradi gradnje nove stavbe na tistem mestu leta 1960 odkopali in prenesli na sedanje mesto, v grobnico z obeliskom, za katero je načrt naredil arhitekt Edo Ravnikar.
Evropska poslanka Tanja Fajon, ki so jo organizatorji povabili za tokratno slavnostno govornico, na prireditev zaradi drugih obveznosti ni prišla, poslala je le opravičilo in nagovor, v katerem je poudarila, da se moramo ob priložnostih, kakršne je vsakoletna spominska slovesnost ob grobnici padlih borcev, zavedati, da vrednota miru niti v evropskem prostoru ni samoumevna. »Pa ne gre le za vojno z orožjem, tudi vojna kapitala terja žrtve. Čas obilja, v katerega se je zajedla velika gospodarska kriza in okužila tudi vrednote in moralo, je ustvaril plodna tla za številne ljudi, tudi nekatere voditelje, ki brezobzirno netijo boj za prevlado, v katerem za zmago šteje le denarni dobiček. To niso razmere, v katerih bi lahko vzgajali zdrave generacije in svobodnega duha,« je med drugim zapisala Fajonova.

Organizatorji tradicionalne slovesnosti ob grobnici padlih borcev v radovljiškem grajskem parku so tudi letos pripravili imeniten program, v katerem je med drugim sodelovala tudi solistka Janja Hvala; žal je prireditev, ki se je začela v soncu, prezgodaj prekinila močna nevihta.

Vabilo na predstavitev učnega biodinamičnega vrta

Občina Radovljica
v sodelovanju z Občino Kranjska Gora in
Občino Jesenice vabi na

srečanje ob zaključku projekta Narava nas uči

v torek, 30. septembra 2014, ob 14. uri
ob Osnovni šoli A. T. Linharta Radovljica,

Predstavili bomo **prvi učni biodinamični vrt,**
ki je nastal v okviru projekta.

Vodeni ogledi vrta z možnostjo degustacije
jedi iz pridelkov z vrta bodo organizirani
ob 14.00, 15.00, 16.00 in 17.00.

Če bo deževalo, bo srečanje prestavljeno
na petek, 3. oktobra 2014.

Projekt delno financira Evropska unija iz sredstev
Evropskega kmetijskega sklada za razvoj podeželja pristop LEADER.

www.radovljica.si

Globočnik predstavil svojo listo

Župan Ciril Globočnik je v ponedeljek predstavil kandidate svoje liste za občinski svet. Nosilec Liste Cirila Globočnika tudi tokrat Miran Rems.

Marjana Ahačič

Na njej je 26 kandidatov, ki prihajajo iz vseh krajevnih skupnosti. Nosilec liste je, tako kot pred štirimi leti, dosedanji podžupan Miran Rems. »V preteklih štirih letih nam je uspelo v veliki meri spremeniti delo v občinskem svetu. Tega lahko zdaj spremlja javnost na vsakem koraku, seje so odprte za javnost, delo odborov pa omogoča celo sodelovanje širše zainteresirane javnosti – delamo vsem na očem in tako je prav! Naša pobuda, da lahko predlagajo za člane svetov javnih zavodov svoje kandidate tudi krajevne skupnosti ali zgolj pet občanov, je bila sprejeta in s tem smo odprli možnost kandidiranja vsem. Zdaj res lahko rečemo, da se ne ukvarjamo z levimi in desnimi, temveč z ljudmi in o ljudeh za njihovo kvaliteto bivanja,« je z doseženim v iztekajočem se mandatu zadovoljen Rems.
Večina kandidatov na Globočnikovi listi je ista kot pred štirimi leti z nekaj dodatnimi imeni in spremembami v vrstnem redu. Tako Remsu do desetega mesta sledijo: Monika Ažman, Miro Pogačar in Tea Beton, Vili Praprotnik, Sabina Felc, Miloš Šter, Neža Mezeg, Danijel Kašca in Jožica Režonja. V občinskem svetu so v tem mandatu štirje svetniki z liste Cirila Globočnika: podžupan Miran Rems ter Jožica Režonja, Vili Praprotnik in Miro Pogačar.

V ponedeljek je Ciril Globočnik predstavil kandidate svoje liste za občinski svet. / Foto: Gorazd Kavčič

Izobraževanje, mnenja

Leto dni povezovanj med generacijami

Medgeneracijski center, ki pri Ljudski univerzi Radovljica deluje že leto dni, je namenjen izobraževanju pa tudi druženju, informiranju in svetovanju.

Med izobraževanji, povezanimi z zdravjem, je tečaj zeliščarstva eden najbolj priljubljenih.

Na Ljudski univerzi Radovljica že leta poteka Univerza za tretje življenjsko obdobje, v okviru katere potekajo številni izobraževalni programi za upokojence. Od tujih jezikov v več stopnjah, različnih računalniških programov do izobraževanj na področju zgodovina in umetnostne zgodovine.

Tudi zato, ker so med najštevilnejšimi udeleženci izobraževanj prav upokojenci, so na Ljudski univerzi Radovljica v zadnjih letih s zaznali, da se starejši zelo radi vključujejo v najrazličnejše aktivnosti, zato so pred letom dni v sodelovanju z Občino Radovljica odprli Medgeneracijski center Radovljica.

Ta je poleg izobraževanja namenjen tudi druženju, informiranju ter svetovanju. Na LUR so v ta namen uredili tudi poseben prostor, ki je primerno velik, prijeten in primeren tako za klasične izobraževalne oblike kot za druženje in preživljanje skupnih trenutkov ob prijetnih dejavnostih. "Po začetni pobudi Občine Radovljica, ki je tudi namenila zagonska sredstva za izvajanje programov, smo bili uspešni s prijavo na razpis Ministrstva za delo, družino, socialne zadeve in enake možnosti, ki bo za leto 2014 sofinancirala polovico zaposlenega strokovnega delavca, ki koordinira delo v medgeneracijskem centru. Vključilo se bo najmanj petsto posameznikov. Kasneje so k sodelovanju in sofinanciranju pristopile tudi Občine Bled, Gorje in Bohinj, saj center obiskujejo tudi njihovi občani," pojasnjuje direktorica Ljudske univerze Radovljica Mateja Rozman Amon. "Aktivnosti smo oblikovali glede na interese in potrebe udeležencev. Tako se lahko udeležijo številnih daljših ali krajših programov pa tudi enkratnih aktivnosti in predavanj."

Največ je začetnih in nadaljevalnih programov računalništva, digitalne fotografije, jezikovnih tečajev pa tudi izobraževanj, povezanih z zdravjem, kot je zeliščarstvo, učenje tehnik pomnjenja, energijske tehnike za boljše zdravje in počutje, tehnika EFT, sproščanje telesa in duha SAI. Pripravili so tudi številne krajše programe in enkratna predavanja, kot je bralni krožek v sodelovanju s Knjižnico Radovljica, numerologijo in astrologijo v sodelovanju z Romano Pogorelčnik in predavanje o pravicah starejših v sodelovanju s Centrom za socialno delo Radovljica. V medgeneracijski center vključujejo tudi mlade iz programa PUM, predvsem v računalniške tečaje, kjer pomagajo kot asistenti, in na kuharske delavnice, kjer starejši in mladi skupaj kuhajo in tako drug drugemu prenašajo znanja, ki se prav na tem področju med generacijami precej razlikujejo.

Zanimiva sta tudi programa finančna pismenost za starejše ter pravo za vsak dan v sodelovanju z društvom UP, veliko je zanimanja za zdravstvena predavanja v sodelovanju z območnim združenjem Rdečega križa. Vključili so se tudi v projekt z naslovom Narava nas uči, v okviru katerega udeleženci sodelujejo pri obdelavi biodinamičnega vrta pri osnovni šoli v Radovljici.

"Namen medgeneracijskega centra je omogočiti starejšim aktivno vključevanje v različne aktivnosti, družbeno in družabno življenje in vseživljenjsko učenje. Poleg tega je pomembno tudi mreženje in povezovanje z organizacijami, ki delajo na področju dela s starejšimi, na primer društva upokojencev, s katerimi zelo dobro sodelujemo," poudarja Rozman Amonova, zadovoljna, ker so prav prek medgeneracijskega centra številni udeleženci našli poti do znanja in ljudi, do katerih sami, brez pomoči Ljudske univerze, ne bi zmogli.

Mnenja

Ob zaključku mandata

Ne glede na to kaj je zapisano v občinskem statutu, je zagotovo glavna pristojnost posamezne občine upravljanje in urejanje prostora.

Prostor je omejena dobrina in pritiski nanj so vedno prisotni. Ljudje, ki tudi prostor dojemajo kot potencialni zaslužek, naredijo okolju največ škode. Gozdarji gledamo na prostor trajnostno in se kljub vse bolj pogostim ujmam trudimo s prostorom, ki nam je zaupan, gospodariti sonaravno.

Tak pristop smo poskušali ohraniti tudi v mestni in kmetijski krajini, kjer so pritiski na prostor neprimerljivo večji kot pri gozdu. Koliko smo bili uspešni, bo pokazal čas. Zagotovo pa smo danes v Radovljici lahko ponosni:

– da se raje ukvarjamo z obnovami šol in vrtcev namesto gradnjami novih trgovskih centrov,

– da nimamo nedokončanih Stožic, ampak raje po vaseh gradimo kanalizacijo in vodovod,

– da ima najvišja stolpnica v občini le 5 nadstropij (še pred 4 leti je bilo možno v Lescah graditi osemnadstropno),

– da nimamo nedokončanih gradbeni jam, kot jih je polna Ljubljana (nedokončana knjižnica je maslo prejšnjega župana in Odbora za prostor),

– da lahko domačin in turist parkirata svoj avto kjerkoli v občini, ne da bi plačala parkirnino ...

Nikakor ne trdim, da je za zgledno urejeno občino zaslužen Odbor za prostor, gotovo pa smo s skupnimi napori marsikateri škodljiv poseg preprečili. Hvala vsem, ki ste pri tem sodelovali.

Simon Resman,
predsednik Odbora za urejanje prostora in varstvo okolja

Ura resnice – KS Radovljica uraduje v/na hodniku

Kot predsednik Sveta KS Radovljica Ladislav Eržen sem nastopil prvi štiriletni mandat leta 1990. To je bilo v času visoke inflacije pa tudi negotovih razmer. Čutiti je bilo, da se nekaj dogaja v ozadju in res, kmalu so stekle priprave na osamosvojitev Slovenije. Časi so bili stresni, a na koncu se je vse le srečno končalo. Zagnano smo se lotili dela, tako v KS kot tudi v novi občini Radovljica in v občinskem Svetu kot član DEMOS-a. Z novo zakonodajo se je spremenil rokovnik volitev, tako da se mi je mandat podaljšal za dve leti. Takrat je KS delovala v stavbi sedanje knjižnice na Gorenjski cesti 27. Potreba po širitvi knjižnice je botrovala odločitvi na Občini, da se KS preseli na drugo lokacijo, in sicer v dom športa Partizan na Gorenjski cesti 26 v 1. nadstropje. Nato po dobrem enem mandatu pride komanda, da se sedež KS Radovljica preseli, in to v samo stavbo Občine. Na novi lokaciji je bilo čutiti, da bo odslej tako rekoč dokončno rešeno vprašanje sedeža KS Radovljica. Težnje občinske uprave z direktorjem in županom po racionalizaciji so nam odvzele določene pristojnosti. Prezaposlitev tajnika na Občino in delitev dela za Občino več kot za KS je bil dodaten razlog, da delo za KS ni več potekalo tako, kot bi moralo. Nato je prišel nov pritisk in udarec za KS, da pisarno dodeli občinska Uprava oddelku za gospodarstvo, in sicer pisarno za stanovanjske zadeve; o prostoru za KS ni več govora. Pred pol leta pa zopet nova pobuda, ne da bi kdo koga obvestil o nameri preureditve prostora za sestanke, da se dvetretjinsko dodeli za potrebe občinskega Redarstva. Kljub mojemu ostremu protestu pri direktorju in županu se dela nadaljujejo!!! Pisarna za občinske redarje je nared in ti se vselijo, KS Radovljica pa je z vsemi temi ukrepi izrinjena na hodnik. Vsi, ki vas to zanima in se želite prepričati, pridite pogledat. Zadeva je žalostna in tudi resna. Prebivalci KS Radovljice, ki jih je 6595, so dali glas za izvolitev 15 svetnikov v Svet KS Radovljica. To je dobra tretjina občinskega prebivalstva. Ne lastim si KS Radovljica, pač pa se ostro in odločno zavzemam za pravice, ki nam pripadajo po Zakonu o lokalni samoupravi.

Občinska uprava z direktorjem in županom krši zakonodajo in s tem tudi enostransko prirejene pogodbe o uporabi občinskih prostorov za potrebe delovanja KS. Svet KS je na seji 11. 9. 2014 soglasno sprejel sklep, da se sporne stvari morajo dogovoriti in urediti, pogodbo pravično in zakonsko ustrezno napisati in šele nato podpisati. Pripominjam tudi to, da KS nima namenskih sredstev za pravdanje in tudi ne svoje pravne službe.

Tudi odnos Občine in občinskega Sveta do krajevnih skupnosti v Občini ni ustrezen. Vodstva dvanajstih (12) krajevnih skupnosti vedo, kakšna je situacija na terenu in kakšne so potrebe. Predlogi in mnenja krajevnih skupnosti bi morali biti upoštevani in odločilni pri glasovanjih v skladu s finančnimi zmožnostmi.

Bližajo se volitve in čas velikih obljub. Prav odnos Občine do krajevnih skupnosti botruje temu, da je težko dobiti ljudi, ki bi kandidirali na volilnih listah. Ljudje so postali mlačni, odnosi krhki, občutki nemoči pa vodijo k temu, da tudi strokovnjaki na različnih področjih nočejo sodelovati kot zunanji sodelavci, ker čutijo, da od občinske Uprave niso zaželeni.

Iz vsega naštetega je razvidno, da si nekdo lasti pravico na tak grob način degradirati KS Radovljica, ki predstavlja, kot že povedano, dobro tretjino prebivalcev Občine Radovljica.

Ladislav Eržen
predsednik Sveta KS Radovljica

Gospodarstvo

Prireja mleka le na posestvu Poljče

Kmetijsko gozdarska zadruga Sava Lesce je v Poljčah zgradila nov hlev za prosto rejo 72 krav molznic.

Cveto Zaplotnik

Poljče – Kmetijsko gozdarska zadruga Sava Lesce je na posestvu Poljče na mestu nekdanjega senika zgradila nov hlev za prosto rejo 72 krav molznic. Kot je ob slovesnem odprtju hleva prejšnjo soboto dejala vodja zadruge Mojca Papler, jih je gradnja stala okrog štiristo tisoč evrov. Novi hlev jim bo omogočil reorganizacijo posestev in s tem tudi bolj racionalno poslovanje. Doslej so se ukvarjali s prirejo mleka na obeh posestvih, tako na Bledu kot v Poljčah, odslej se bodo le v Poljčah. Predvidoma v treh letih bodo med starim in novim hlevom v Poljčah zgradili še molzišče, kar bo še večji finančni zalogaj, kot je bil hlev. Naložba jih bo stala okrog šeststo tisoč evrov, pri tem pa računajo tudi na denar iz evropskih skladov.

»Z novim hlevom bomo zaposlenim zagotovili boljše delovne razmere. Delo ne bo lažje, bo pa vsekakor prijetnejše,« je ob odprtju novega hleva dejal predsednik zadruge Slavko Rabič in zaželel: »Naj bodo krave zdrave, stroji pravi in ne v okvari, zaposleni v pravi delovni kondiciji ...« Pri slovesnem odprtju hleva so se predsedniku zadruge pridružili še predsednik nadzornega odbora Vinko Toman in predsednik zadružne zveze Peter Vrisk, ki je ob tem poudaril, da bodo kmetje in tudi zadruge ob ukinitvi mlečnih kvot morali nastopati čim bolj enotno, da bodo lahko zdržali pritiske tujih trgov. Zadružništvo v zadnjih letih pridobiva pomen, ob tem pa se po Vriskovem mnenju krepi spoznanje, da trdi kapitalizem ni primeren za našo družbo in da je zadružna oblika prava pot, če hočemo imeti socialno državo in dokaj premožen srednji sloj, ne pa ozke skupine zelo premožnih ljudi in veliko siromašnih.

Novi hlev je blagoslovil begunjski župnik Matjaž Ambrožič, med gosti pa sta bila tudi Sonja Anadolli, predsednica uprave Deželne banke Slovenije, in žirovniški podžupan Izidor Jekovec.

Novi hlev za 72 krav na zadružnem posestvu v Poljčah / Foto: Primož Pičulin

Na posestvu Bled so lani namolzli 1,3 milijona litrov mleka, na posestvu Poljče nekaj manj kot dva milijona litrov, skoraj pet milijonov litrov pa ga je zadruga odkupila od kmetov. Prek zbirnega centra v Poljčah je v Italijo prodala 51 milijonov litrov mleka.

Hlev so slovesno odprli (od leve) Peter Vrisk, Slavko Rabič in Vinko Toman. / Foto: Primož Pičulin

Med ogledom notranjosti novega hleva / Foto: Primož Pičulin

Nova linija s polno zmogljivostjo

Podjetje Iskra Mehanizmi tudi letos posluje v skladu z načrti; leto naj bi po pričakovanjih končali s šestdesetimi milijoni evrov prihodkov in 1,5 milijona evrov dobička. Konec poletja so polno zagnali novo linijo za novo generacijo radarskega tempomata.

Marjana Ahačič

V podjetju Iskra Mehanizmi v Lipnici so konec poletja polno zagnali novo proizvodno linijo za novo generacijo radarskega tempomata. Petmilijonsko naložbo je podjetje začelo izvajati pred dvema letoma, visoko avtomatizirana linija je začela obratovati letos, letos poleti pa so na njej začeli delovati s polno zmogljivostjo v treh izmenah.

Kot je povedal direktor Iskre Mehanizmov Marjan Pogačnik, je z naložbo povezan tudi proces spreminjanja strukture izdelkov; zmanjšuje se segment malih gospodinjskih aparatov, kjer je podjetje razvojni dobavitelj za Philips in Bosch Siemens, povečuje pa segment v avtomobilski industriji, kjer delajo za znamke, kot so Mercedes, BMW, Volvo in drugi.

Foto: Gorazd Kavčič

Marjan Pogačnik, direktor podjetja Iskra Mehanizmi

Kot je še dejal Pogačnik, trenutno razvijajo štiri projekte novih izdelkov, ki bodo v proizvodnjo uvedeni v prihodnjem letu. »Prav razvoj je naša konkurenčna prednost pred dobavitelji, ki le izdelujejo že razvit izdelek. Brez razvojne moči bi težko dobivali posle, predvsem zato, ker je strošek dela v Sloveniji zelo visok,« pojasnjuje Pogačnik. »Srečujemo z močnimi pritiski za zniževanje cen obstoječih izdelkov, po drugi strani pa z vedno višjimi pričakovanji pri novih izdelkih, kjer moramo kot razvojni dobavitelj prevzemati večje odgovornosti, za kar pa moramo imeti več znanja in boljšo usposobljenost.« Ob tem je poudaril, da bo v Sloveniji izvozno usmerjena industrija ostala le, če ji bo uspelo doseči tehnološko raven Avstrije in Nemčije ob primerno nižjih stroških, kot jih imata ti dve državi.

V podjetju Iskra Mehanizmi je v Sloveniji, v Lipnici in Kamniku, skupaj zaposlenih 537 ljudi, kar je 40 odstotkov več kot pred petimi leti in pet odstotkov več, kot so načrtovali za letos. V tovarni v Bosni in Hercegovini, kjer je strošek dela bistveno nižji kot v Sloveniji, ima podjetje še dodatnih sto zaposlenih. Kot še pravi Pogačnik, bodo do konca leta sicer število zaposlenih predvidoma prilagodili načrtovanemu, a večjih nihanj v številu zaposlenih kljub avtomatizaciji proizvodnje ne načrtujejo.

Poleti so v podjetju Iskra Mehanizmi polno zagnali novo proizvodno linijo za novo generacijo radarskega tempomata. / Foto: Gorazd Kavčič

Servis prenosnih računalnikov

Rešujemo vsakovrstne težave s prenosnimi računalniki različnih blagovnih znamk: čiščenje procesorjev in ventilatorjev, popravila osnovnih plošč, menjava žarnic v displejih, menjava diskov, presnemavanje podatkov, čiščenje virusov

Ugodna ponudba

čiščenje prenosnega računalnika in protivirusni pregled! Samo 45,75 €!
Odstranjevanje najdenih virusov in drugih škodljivih programov zaračunamo posebej.

Pokličite nas!
Pomagali vam bomo.

3BM d.o.o. Jesenice
elektronika in mikroračunalniki

Cesta železarjev 7a, Jesenice, tel. (04) 58-36-444, www.3bm.si

Krajevne novice

Sejem na Zgoši

Tudi letos je bil na soboto pred angelsko nedeljo na Zgoši pred Pekarno Resman sejem, na katerem so sodelovali dobavitelji, kmetje in pridelovalci hrane iz okolice. Obiskovalci so si lahko ogledali tudi slikarsko razstavo del, ki so jih naslikali slikarji na srečanju pri Resmanu konec avgusta.

Na sejmu ...

... in na razstavi

Vabijo na Mošenjske dneve

Turistično društvo Mošnje tudi letos pripravlja dvodnevno prireditev 7. tradicionalnih Mošenjskih dni. Danes, v petek, 19. septembra, bodo ob 17.30 pred osnovno šolo v Mošnjah zasadili lipo, v kulturnem programu pa bodo sodelovali učenci podružnične šole. Ob 18. uri bo v kulturnem domu o kranjski čebeli spregovoril čebelar Erik Luznar. Sobotni program, ki se bo pričel ob 13. uri pred kulturnim domom, bodo obogatile predstavitve domačih jedi, stojnice z izdelki, nastop folklorne skupine Sožitje iz Kranja, družabne igre in voden ogled krajevnega muzeja.

Zadružni dan v Lescah

Prejšnjo soboto je bil na prostoru pred Kmetijsko zadrugo v Lescah že tretji zadružni dan. Prireditev je organizirala KGZ Sava, z. o. o., skupaj z Zvezo kmetic Slovenije, pri čemer so aktivno sodelovale članice društev podeželskih žena občine Kranjska Gora, Golica in Stol, Bled in Gorje, Bohinj, Radovljica in Svit iz Tržiča. Vreme jim je zelo ponagajalo, saj so prireditev odprli v dežju.

Ivanka Korošec

Prireditveni prostor je bil zaradi slabega vremena nekoliko improviziran, vendar je dal streho vsem nastopajočim pa tudi delu občinstva. V krajših pozdravnih nagovorih sta se na vse prisotne obrnili Mojca Papler, vodja zadruge, in predstavnica društva kmečkih žena Radovljica Mateja Globočnik. Kulturni program je v celoti pripravila, organizirala in tudi vodila Darja Jakopič, Irena Ule je prisluhnila želji po srečanju in pripeljala žensko pevsko skupino Klasek, Leona Gomboc in mladi z dovškega odra so odigrali krajši dramski odlomek, nastopili sta tudi citrarka Cirila Zupanc in pevka Marija Pogorevc.

Na tržnici je bilo mogoče videti in kupiti izdelke in pridelke lokalnih kmetij z dopolnilno dejavnostjo, ki tudi sicer prihajajo ob tržnih dnevih pred zadrugo. Zaradi dežja so bili omejeni s prostorom in so si pomagali tako, da so si delili mize. Sodelovalo je tudi podjetje Interseme, ki je za obiskovalce pripravilo degustacijo praženega krompirja. Poskrbljeno je bilo za hrano, pijačo in živo glasbo. Organiziran je bil tudi voden ogled sadovnjaka Resje, kjer je bila razstava jabolk.

Članice sodelujočih društev podeželskih žena so v avli zadruge pripravile razstavo ročnih del, amaterski fotograf Ivan Šenveter pa je pripravil razstavo fotografij na temo kmečka opravila ter ovekovečil celodnevno dogajanje na 3. zadružnem dnevu. Članice društev PŽ so si ogledale še staro mestno jedro v Radovljici, gostilno Lectar in čebelarski center.

Mojca Papler, vodja KGZ Sava Lesce

Gibanica spet povezala staro in mlado

Langusova gibanica so že pred leti poimenovali srečanje vseh prebivalcev Langusove ulice v Radovljici, ki je povezalo starejši in novi del naselja družinskih hiš na robu Radovljice.

Marjana Ahačič

Langusova ulica, naselje družinskih hiš na severovzhodnem delu mesta Radovljica, je bilo zgrajeno v več delih: prve hiše so na polju v Predtrgu zrasle pred štirimi desetletji, nekaj let za tem največji, osrednji del, v zadnjem obdobju pa še tako imenovana »nova Langusova ulica« na drugi strani glavne ceste skozi naselje. V nove hiše so prišle nove družine od vsepovsod in na ulice prinesle novo življenje, ki pa se je, čeprav so bili prebivalci Langusove ulice nekoč znani prav po rednem prijateljskem druženju, razvijalo po svoje in na svojem.

Da bi obudili nekdanjo tradicijo prijateljevanja in dobrih sosedskih odnosov, je pred nekaj leti prav v »novi« Langusovi ulici zrasla ideja, da se vsi, »stari« in »novi«, vendarle bolj povežejo. Priložnost so našli v jesenskih Langusovih dnevih v Kamni Gorici in prav v tem obdobju pripravili prireditev, ki je ulico povezala v športnih, zabavnih in kulinaričnih tonih.

Tudi letos je bilo tako. Organizatorji, ki jih vodi Simon Zore, so prejšnji petek pripravili tek in pohod iz Langusove ulice v Langusovo Kamno Gorico, zvečer pa še družabni del, katerega vrhunec sta bila iskanje uličnih detajlov in kulinarično tekmovanje v pripravi slaščic, na katerem je tokrat zmagala Lucija Medja z izvrstnimi Lucijinimi poljubčki.

Udeleženci, ki jih je bilo tokrat kar več kot sto, so bili navdušeni. »Tako malokrat je priložnost, da se srečamo mladi in stari, medsosedski odnosi so pogosteje slabi kot dobri, zato smo toliko bolj veseli pobude mladih, da pripravijo tovrstna druženja, ki se jih zares z veseljem udeležimo,« je povedala ena od stanovalk iz »starega«. Prav zato, pravijo, bodo prijateljsko druženje, ki so ga, da poudarijo njegov športni, družabni in kulinarični pomen, poimenovali Langusova gibanica, organizirali tudi v prihodnje.

Okoli štirideset pohodnikov in tekačev se je iz Langusove ulice v Radovljici odpravilo v Kamno Gorico, rojstni kraj slikarja Matevža Langusa.

Krajevne novice

Nagrajenci: Valentin Arh ter Dušan in Cecilia Kopušar

Langusovi dnevi v polnem zagonu

Prireditev je bila letos še bolj pestra kot v preteklih letih. Številni dogodki so pritegnili še širši krog občinstva. Priznanja ob krajevnem prazniku v roke Valentinu Arhu, ustanovnemu član društva možnaristov, ter Dušanu in Cecilii Kopušar.

Kaja Beton

Langusovi dnevi, ki so se pred 14 leti pričeli kot enodnevna prireditev s slikarsko kolonijo, vsako leto dobivajo nove vsebine. Pri praznovanju krajevne skupnosti Kamna Gorica pod taktirko domače krajevne skupnosti in kulturno-turističnega društva vsako leto znova nastaja bogat program, v katerem združijo moči vsa društva v vasi. Prav tako bi izjemno težko našli domačina, ki se ne udeleži vsaj ene od prireditev. To ni nič čudnega, saj je nabor zelo pester: od ustvarjalnih delavnic za otroke do literarnih in kulturnih večerov za odrasle, mešano publiko pritegnejo vaja gasilskih društev, pohod in otroški ter odrasli Langusov tek.

Medgeneracijsko druženje je letos še posebej prišlo do izraza na petkovi delavnici Langusovi čopiči, na kateri so varovanci varstveno delovnih centrov z Gorenjske in člani zveze društev upokojencev občine Radovljica ob prijetnem druženju skupaj slikali motive iz Kamne Gorice.

Na sobotni slikarski koloniji, ki je potekala na osrednjem vaškem prostoru pod lipo, sta bila letos posebna gosta brata Jože in Matjaž Poklukar, ki sta spretno risala karikature tako otrok kot tudi odraslih še dolgo potem, ko so se druge ustvarjalne delavnice že zaključile.

Odlično je bil obiskan tudi literarno-glasbeni večer z Markom Kravosom ter koncerta MePZ Lipnica in skupine Chiriké iz Trsta, ki je navdušila z venezuelsko, perujsko in kubansko glasbo.

Na osrednji kulturni prireditvi, koncertu MePZ Lipnica z gosti, Kvartetom Ultima iz Strahinja in MPZ Triglav Lesce Bled, so tudi letos podelili krajevna priznanja. Prejeli so jih Valentin Arh, ustanovni član društva možnaristov in dolgoletni pritrkovalec, ki druženja bogati z zgodbami iz zgodovine naše vasi, ter Dušan in Cecilia Kopušar za večletno ustvarjalno delo KUD La Casa de Kamna in še posebej za obnovo Muzejske hiše Mežnarija.

Živahno na sobotni slikarski koloniji

Skupina Chiriké je navdušila z odlično glasbo.

Dvajseta na svetu

Mojca Hafnar s Srednje Dobrave je svetovno prvenstvo v triatlonu, ki je potekalo sedmega septembra v Quebecu v Kanadi, končala na odličnem dvajsetem mestu.

Tjaša Kržišnik

Hafnarjevo smo povprašali, kakšni so bili njeni prvi vtisi po tekmi. »Predvsem sem bila vesela, da je konec, saj tekma velja za eno najtežjih med vsemi polovičnimi Ironmani. Že kolesarska trasa je precej hribovita, zlasti pa je težavna tekaška proga. Premagati smo morali kar tristo višinskih metrov. Klanci so izredno strmi, kar še dodatno zakrči že tako utrujene mišice na nogah. To se je poznalo tudi po tekmi, ko sem dva dni komaj hodila. Sicer pa sem z rezultatom izredno zadovoljna: doseženi čas je vrhunski, na tekmi sem pokazala svoj maksimum, vidi se tudi napredek od pomladi. Je bila pa konkurenca res izredno huda, tako da sem s celotnim dosežkom res izjemno zadovoljna. Izkušnjo bi takoj ponovila. Atmosfera na takem dogodku je res neverjetna, organizacija vrhunska, vsi tekmovalci med seboj klepetajo in se družijo, prijetno pa je videti tudi vse najboljše svetovne triatlonce,« pravi štiriindvajsetletnica, ki je tekmovala ob boku svetovno znanih imen triatlona. »Na štartni listi je bilo kar nekaj znanih imen. Med ženskami je bila to zagotovo Melissa Hauschild, že dvakratna svetovna prvakinja, med moškimi pa je bilo najbolj zveneče ime Javier Gomez, ki je na koncu tudi zmagal, le en teden prej pa je postal svetovni prvak ITU. Njega sem tudi osebno spoznala, kar mi je v veliko čast in veselje. Videti takšne ljudi na tekmi, deluje zelo motivacijsko; sploh na teku, ko vidiš, da je tudi zanje to naporen podvig, ne samo zate.«

Sicer pa je pred svetovnim zbolela za trebušno virozo, ki ji je pobrala nekaj moči, predvsem pa vanjo naselila dvom, ali bo v takšnem stanju zmogla tako velik napor. Nasmejani triatlonki je do začetka tekmovanja bolezen uspelo obvladati in tudi samozavest, kot pravi, se je hitro vrnila. Čeprav je razmišljala o koncu triatlonske kariere, smo jo povprašali, ali si je po odmevnem rezultatu kaj premislila. »Ja, vedno bolj razmišljam o tem, da je triatlon postal tako velik del mojega življenja, da bi bilo skoraj nemogoče tako kmalu zaključiti. Naslednji velik podvig je start na Ironmanu Austria, ki bo konec junija prihodnje leto. Težko je karkoli napovedovati, saj gre za zelo nepredvidljivo tekmovanje, predvsem si želim, da tekmo pričakam optimalno pripravljena, brez poškodb in bolezni.

Hafnarjeva se najlepše zahvaljuje celotni družini za podporo, zlasti očetu za družbo v Kanadi. In seveda trenerju, serviserju ter vsej ekipi, ki stoji za njo.

NOVO NOVO NOVO NOVO NOVO NOVO NOVO

Avtomobili SUZUKI – prodaja in servis

avtomony Alpska 43, 4248 Lesce, T: 04 53 53 805 www.avtomony.si

* Primer izračuna lizinga: Maloprodajna cena vozila 15.900 EUR z vključenim DDV, plačilo ob sklenitvi pogodbe znaša 5.300 EUR, sledita še dva letna obroka po 5.300 EUR. Pri izračunu je uporabljena fiksna obrestna mera 0%, stroškov sklenitve oz. vodenja pogodbe ni. EOM (efektivna obrestna mera) znaša 0%. EOM se spremenmi, če se spremenijo parametri izračuna. V ponudbo je vključeno tudi brezplačno kasko zavarovanje in zavarovanje proti kraji, ob pogoju, da je zavarovanje avtomobilske odgovornosti (obvezno zavarovanje) sklenjeno pri družbi SKB Leasing d.o.o.. Zavarovanje ostalih rizikov je opcijsko in plačljivo posebej.

Kombinirana poraba goriva in izpusti CO_2: 4,2–5,9 l/100km in 110–135 g/km, emisijska stopnja: EURO5, EURO6, specifična emisija dušikovih oksidov (NOx): 0,0064–0,1616 g/km, trdi delci: 0,00017–0,00027 g/km, število delcev: 0,01–0,05 E11/km. Ogljikov dioksid (CO_2) je najpomembnejši toplogredni plin, ki povzroča globalno segrevanje. Emisije onesnaževal zunanjega zraka iz prometa pomembno prispevajo k poslabšanju kakovosti zunanjega zraka. Prispevajo zlasti k čezmerno povišanim koncentracijam prizemnega ozona, delcev PM10 in PM2,5 ter dušikovih oksidov.

Vse nadaljnje informacije o specifični porabi goriva in specifičnih emisijah CO_2 iz novih osebnih vozil najdete v Priročniku o varčni porabi goriva in emisijah CO_2, ki ga lahko brezplačno pridobite pri pooblaščenem SUZUKI partnerju in na spletni strani www.suzuki.si.

Suzuki Slovenija

www.suzuki.si

080 34 49
BREZPLAČNI INFO

SUZUKI Way of Life!

Kultura

Lepota narave

Brigita Požegar Mulej razstavlja v Prešernovi hiši v Kranju. To je njena četrta razstava v Prešernovem mestu.

Alenka Bole Vrabec

Slikarka, ki je v študentskih letih dobila Prešernovo nagrado za abstraktno pogojeno slikanje, je s prihodom v naravno okolje Lancovega odkrila pot v veliko naravo, ki ji odtlej ostaja zvesta.
V razstavišču Prešernove hiše v Kranju prevladuje zeleno. Bogata zelenina dreves, svetloba jas, rjavkasta debla, obdana z listjem, da nam v ušesih zveni šelestenje trav, prhut ptic med vejami, lahkoten tek divjadi ali ogledovanje samotnega volka. In v prepletenosti odtenkov zelene elegantna podoba konja ali goli avtoportret. In čeprav je gozd na videz samoten, drevesa pripovedujejo zgodbe, ki ustvarjajo notranji mir in brzeče kaotične misli spreminjajo v doživetje pozabljene lepote brez virtualnosti.
Umetnostni zgodovinar in likovni kritik ddr. Damir Globočnik je ob odprtju razstave med drugim dejal: »Opozoriti je treba na pretanjeno predstavljene učinke svetlobe, prostorske globine, migetanje listja v gozdu ... Pomembno vlogo ima tudi postopek plastenja oziroma nalaganja barvnih potez, s katerim se slikarka postopoma približuje zaželenemu vizualnemu učinku. Brigita Požegar Mulej suvereno in virtuozno predstavlja motiviko, za katero je sama zapisala, da jo je slikarsko izredno naporno obvladati, je pa prelepo.«
Razstava, je odprta do 29. septembra.

Bi se učili peti pri Evi Sršen?

Glasbeno izobraževanje Instrumentalist, glasbena šola, ki deluje v Ljubljani, Škofji Loki, Škocjanu in Radovljici, ima v programu učenje glasbenega instrumenta in petja, tako klasičnega kot zabavnega.

Alenka Bole Vrabec

Tomaž Krstič, vodja Instrumentalista: »Dejavnost naše šole je namenjena tudi uresničevanju želja, ki so zaradi različnih okoliščin ostale neizpolnjene. Šola je odprta za vse, ki jemljejo delo zelo zares, pa čeprav gre včasih za hobi, sprostitev, pomoč, kako se iz vsakdana zavihteti v drugo sfero. Učitelj, ki prevzame učenca, ne uči samo instrumenta, ampak posreduje učencu tudi teoretično znanje. Zaželeno je, da se prilagodi učenčevim željam. Glavni cilj naše šole je, da je učenec usposobljen za samostojno muziciranje in se seveda lahko vključi tudi v kakšen ansambel.«
Kaj pa finančna plat? »Vzdržujemo se s šolnino, ki jo plačujejo starši ali pa učenci sami, če gre za odrasle osebe. V Radovljici delujemo že petnajst let, v glasbeni sobi župnišča. Predmeta sta dva: električni klavir in petje. Število učencev se giblje med 15 in 20. Zaželena najnižja starost je 6 do 7 let, navzgor pa omejitev ni. Letos bi radi še posebej opozorili, da bo petje poučevala Eva Sršen, v sedemdesetih letih prejšnjega stoletja znana pevka zabavne glasbe. Dan odprtih vrat bo v torek, 23. oktobra, v pevski sobi radovljiškega župnišča od 16. ure dalje, dobrodošli pa so vsi, ki bi radi osvojili znanje električnega klavirja in petja.«

V Galeriji Pasaža v Radovljiški graščini je do konca septembra na ogled razstava fotografij Vide Markovc in Justina Zorka Lepote Slovenije.

Moška moda kot navdih

V občinski galeriji Avla je na ogled razstava modnega oblikovanja magistre Petje Zorec. Mlada Radovljičanka, asistentka na vseh predmetih za oblikovanje tekstilij na Naravoslovno tehniški fakulteti v Ljubljani, oblikovalka z drznostjo in svežino. Članica SQUAT-a, društva za modo, oblikovanje in umetnost, ima prvo samostojno razstavo v domačem kraju.

Alenka Bole Vrabec

Petja Zorec / Foto: Gorazd Kavčič

V galeriji Avla, kjer so na imenitnih fotografijah na ogled vaši modeli, visi s stropa tudi privlačen mobil z bombažnimi majicami, ki so drugačne od doslej videnega. Od kod tolikšno zanimanje za moško modo?
"Moška moda je bila v primerjavi z žensko vedno v njeni senci. Mene je zanimala že v srednji šoli. Končala sem namreč srednjo šolo za oblikovanje in fotografijo v Ljubljani. Na fakulteti pa sem ne le ugotovila, da me to najbolj vznemirja, ampak tudi dejstvo, da je to tržna niša. Tudi magistrska naloga je temeljila na moški modi. Vem, da je malce utopična misel o skupni omari moških in ženskih oblek, a vendar (se navihano posmeje). Zame sta pomembni podoba in silhueta. Izhajam iz sebe in za vsem, kar naredim, tudi stojim. Zame je ustvarjanje kot lek."

Nedavno tega ste dobili mednarodno nagrado za oblikovanje pelerine za invalide. Zelo radi imate pletenine ali kombinacije z njimi.
"Ob njih sem zrasla. Moja dedek in babica sta bila oba v službi v Almiri. Dedek je strokovnjak za stroje; ima jih celo zbirko in mi dovoli, da jih tudi uporabljam. Ali pa mi konkretno pomaga, če se mi kje kdaj zatakne. Zame je to neprecenljiv zaklad, ki bi ga ne našla nikjer drugje. Takih staroveških strojev ni nikjer več dobiti. Za nekatere oblikovalske operacije pa so zlata vredni."

Pravite, da imate središče, kjer ustvarjate, kar doma.
"Ja. Vso srednjo šolo in tudi zdaj se vozim v službo v Ljubljano. Radovljica je moj kraj in mi hkrati polni baterije. Za svoj atelje sem dobila veliko dnevno sobo. To pa seveda ne pomeni, da sem zapečkarica. Ko začutim željo po svetu, si jo tudi izpolnim. Odletim v London, kjer koristno združim s prijetnim. Londonska skladišča, polna najrazličnejših materialov, so zelo dobra razgledna točka, kakšne so novosti na področju tekstilij. Tudi tamkajšnja hektičnost ima svoj čar. Sprošča me glasba, če si zaželim kakšnega posebnega koncerta, se odpravim na pot
Rada grem tudi na Dansko, kjer je oblačilna kultura na visoki ravni."

In blagovna znamka Petja Zorec?
"Verjamem, da se bo uveljavila. Lahko rečem, da sem imela srečo. Ko sem diplomirala, sem dobila službo v stroki, ki mi je nadvse pri srcu. Povpraševanje po mojih kreacijah že obstaja. A ozreti se bo treba v svet, kjer sta poleg talenta in vneme potrebni tudi vzdržljivost in pogum, da kdaj tudi tvegaš." (Še en nasmešek, ki izdaja vero vase in zrelost.)
Veliko uspehov in še kakšno razstavo v domačem mestu!

Začenja se nova gledališka sezona

Radovljica ima dobro in hvaležno občinstvo, je mnenje gostujočih gledališč, ki sestavljajo abonmajski mozaik. Navite cene gledaliških predstav profesionalnih ansamblov onemogočajo gostovanja. Nezavidljiv položaj filmskih distributerjev. Se bo filmska vzgoja za otroke in mladino uresničila? O novi sezoni direktor Linhartove dvorane Jakob Kenda.

Alenka Bole Vrabec

"Na prvi pogled se zdi preprosto iz produkcije slovenskih profesionalnih gledališč izbrati šest predstav za dober abonma, posebno če si večino predstav res ogledaš. Vendar ni tako. Najlaže bi bilo izbrati šest komedij »na prvo žogo«. Prepričan sem, da bi s tem podcenili naše stalne abonente. Ti hočejo dobre predstave in znana imena. In prav je tako. Je že res, da si ljudje v teh kriznih časih želijo smeha, češ problemov imamo tako in tako sami dovolj. Je pa tudi res, da mi marsikdaj kdo reče: Težka predstava, ampak res vredna ogleda.
In pri oblikovanju abonmaja so težave neizogibne. Najprej je treba pomisliti na prostorsko in tehnično opremljenost naše dvorane. Na primer: dimenzije odra v ljubljanski Drami ali pri nas so čisto različne. Preprosto rečeno: kulis ne spravimo na naš oder, vzdušje predstave bi omejeval tudi stisnjen prostor, v katerem naj bi se igralci razigrali. Skratka: naše tehnične zmogljivosti morajo biti v skladu z gostujočo predstavo. Druga, enako huda ovira pa so cene predstav. Če iz vsote, zbrane z vplačili abonmajev, predstavo že plačamo, moramo vse preostale stroške kriti iz drugih virov. A upoštevaje dane elemente, sem prepričan, da je abonma za sezono 2014/2015 uravnotežen, četudi zahteven. Tri drame, ena črna komedija in dve komediji za žlahtno sprostitev. Vseh šest gostujočih predstav je bilo strokovno nesporno visoko ocenjenih. A če se vrnem k cenam. Predstava Špas teatra stane 4500 evrov, večkrat nagrajena igra Dušana Jovanovića Boris, Milena, Radko pa 5400 evrov. Posebne kuliserije ni, igralci so trije, zares sijajni ... A kljub temu predstava za nas žal ni dosegljiva."

Kako pa kaže filmu in distribuciji?
"Stari mački, če lahko tako rečem, so obupani, ker položaj še nikoli ni bil tako slab kot zdaj. Med distributerji vlada skoraj panika. Dva manjša sta na tem, da nehata delovati. Digitalizacija na Slovenskem šepa, kdor si je ni mogel zagotoviti, bo lahko predvajal le stare filme. Nam se tega ni treba bati: z opremo, ki jo imamo, smo lahko zelo ažurni, kar zadeva nove filme. Ogrožena pa je mreža Art kinematografov – med te spada tudi Linhartova dvorana –, ki predvajajo kakovostne in umetniške filme. Edina svetla točka so evropska sredstva za filmsko vzgojo mladih. Sto petdeset tisoč evrov je namenjenih za oglede posebnih filmskih predstav za skupine, v katerih bo štirideset do sto šolarjev. Ogled filma bo zastonj, tisti, ki bi se pripeljali v Radovljico na primer iz Kranjske Gore ali Gorij, pa bi morali plačati prevoz."
Hvala za pogovor, v Linhartovi dvorani pa čim več dobre publike!

Kultura

V spomin na začetek svetovne vojne

Ves september se bodo v Knjižnici Antona Tomaža Linharta posvečali spominu na začetek prve svetovne vojne; skupni naslov vseh razstav, ki so postavljene po posameznih enotah knjižnice, je Gorenjska v času prve svetovne vojne 1914–1918.

Marjana Ahačič

V radovljiški knjižnici je tako v tem mesecu na ogled razstava reprodukcij razglednic s soškega bojišča z naslovom In ti mi boš krvava tekla Gre za zbirko razglednic, ki jih je Knjižnici A. T. Linharta Radovljica zaupala gospa Mojca Čebulj iz Radovljice.

»Črno-bele razglednice z vojno tematiko so nastale leta 1917 in so delo znamenitega madžarskega fotografa Rudolfa Balogha. Čisti izkupiček od prodaje razglednic je bil namenjen vdovam in sirotam padlih vojakov na soški fronti,« pojasnjuje avtor razstave, bibliotekar Jure Sinobad.

»Balogh (1879–1944) je bil odličen madžarski fotoreporter in umetniški fotograf. Njegova umetniška pot se je začela pri štirinajstih letih, ko je od staršev dobil v dar fotoaparat znamke Zeiss. Šolal se je na Dunaju in se leta 1902 pridružil časopisu Vasárnap Újság (Nedeljski žurnal). Od leta 1911 je urejal revijo A Fény (Luč), leta 1914 je ustanovil revijo Fotóművészet (Umetniška fotografija) in ves čas redno razstavljal svoja dela. Med prvo svetovno vojno je zaslovel kot izjemno plodovit vojni fotograf. Deloval je na vzhodni fronti, na soškem bojišču je bil dejaven leta 1917. Po vojni se je vrnil v Budimpešto, kjer se je ukvarjal s fotografijo in novinarstvom. Rudolf Balogh velja za enega od začetnikov moderne fotografije na Madžarskem. Zaslovel je s svojimi urbanimi nokturni, podeželskimi pejsaži in žanrskimi prizori, njegova poznejša dela pa razkrivajo močan vpliv modernizma. Bil je zelo vpliven umetnik ter vzornik mnogim sodobnikom in naslednikom. Umrl je v bombnem napadu na Budimpešto, v katerem je bil uničen velik del njegovega opusa. Večino ohranjenih fotografij hranijo v Madžarskem muzeju fotografije v Kecskemétu.«

»In ti mi boš krvava tekla « Razstava razglednic z vojno tematiko znamenitega madžarskega fotografa Rudolfa Balogha iz albuma družine Sartori je v radovljiški knjižnici na ogled še do konca meseca. / Foto: Gorazd Kavčič

Kot še pove Sinobad, v družini Sartori iz Radovljice že več desetletij hranijo album, v katerem je zbranih 31 razglednic iz te izjemne zbirke. »Zadnja lastnica in skrbnica omenjenega albuma je gospa Mojca Čebulj, ki je dovolila reprodukcijo in razstavo prav vseh razglednic iz svoje zbirke.«

V Knjižnici Kropa so v tem času pod naslovom In zapisali razstavljeni izvodi knjig z naslovi, kot so Doberdob, Dobri vojak Švejk, Komu zvoni .... Gre za zapise prve svetovne vojne v leposlovju in v strokovni literaturi.

Zadnji torek v septembru pa bo v radovljiški knjižnici na temo prve svetovne vojne še predavanje z naslovom Vojak 1915–1918, na katerem bo Janez Žerovc predstavil vojni dnevnik dr. Jakoba Prešerna iz Begunj.

Obsežni, a izvedljivi načrti

Glasbena šola Radovljica v šolskem letu 2014/2015. Želje otrok in prizadevnost kolektiva. Uveljavljanje in sodelovanje z drugimi glasbenimi šolami. Individualna uspešnost in skupno muziciranje v različnih zasedbah.

Alenka Bole Vrabec

Ravnatelj Marko Možina: "Za nas se priprave na novo šolsko leto začnejo aprila, na dan odprtih vrat za začetnike, maja pa so sprejemni izpiti. Otroke, ki se želijo ukvarjati z glasbo, povabimo, da spoznajo inštrumente, se pozanimamo za njihove želje in precenimo navdušenje za glasbo. Lahko se zgodi, da začetno navdušenje, ko je treba pošteno vaditi, uplahne. Nadarjenost in talent nista vse, brez vztrajnosti in vaje ni resničnih uspehov."

Koliko učencev je vpisanih v letošnjem šolskem letu?

"Individualnih učencev v vseh 22 oddelkih je 337, treba pa je prišteti tudi pripravnico in predšolsko vzgojo, kar pomeni še dodatnih 50. Veliko pozornost namenjamo posamičnim skupinam znotraj šole. Imamo kitarski ansambel, mladinski pevski zbor, starejši in mlajši harmonikarski orkester, godalni trio in mladi pihalni orkester. Učenci se uspešno predstavljajo na produkcijah in drugih prireditvah, redno pa se udeležujejo tudi regijskih in državnih tekmovanj TEMSIG. Ne smemo pozabiti tudi na mednarodna tekmovanja v tem šolskem letu, za flavto na Flavtistra, za fagot v Beogradu, v Trstu-Ars nova – za violino, za harmoniko posamično in z orkestrom v Pulju in domačih Beltincih."

Ravnatelj Marko Možina: "Začetnike, ki bi radi igrali inštrument, je treba seznaniti z bogastvom inštrumentov, z njihovimi zvoki, drugače bi se igralo le na klavir ali pa na kitaro ..."

Imate povezave tudi z drugimi glasbenimi šolami?

"Brez tega ne gre. Izmenjava izkušenj in dosežkov je dragocena tako za učence kot za učitelje. Zaprtost v lastni krog pomeni stagnacijo. Stike imamo z glasbeno šolo v Novem mestu, 4. marca naslednje leto bo pri nas gostovala Glasbena šola Logatec, 26.marca se bomo mi odpravili v Ribnico. Naše hotenje, da se redno vključujemo tudi v kulturni utrip Radovljice, pomeni soorganizacijo 10. Mednarodnega pianističnega tekmovanja za Chopinov zlati prstan. Sodelovali bomo tudi na Evropski vasi 2015. Posebej ljubo nam je sodelovanje z občino Radovljica ob slovenskem kulturnem prazniku, ko na zdaj že tradicionalni proslavi nastopajo naši učitelji. V Baročni dvorani pa bomo ponovili tudi glasbeno pravljico in otroke iz vrtcev popeljali v svet glasbenih inštrumentov."

Šport

Odličen začetek Aljaža Freliha

Matjaž Klemenc

Aljaž Frelih iz Ljubnega, član Namiznoteniškega kluba Mengeš, je odlično odprl sezono 2014/2015. V Puconcih, kjer je potekal 1. Odprti turnir Slovenije za kadete in kadetinje, je premočno osvojil prvo mesto. V sedmih tekmah Aljaž ni oddal niti enega niza. Najbliže temu je bil v predtekmovanju član Sobote Samo Novina, ki je dosegel osem točk (niz se igra do 11 točk). Končni Aljažev izkupiček v točkah je bil osupljivih 231 : 83. V finalni tekmi je bil Frelih s 3 : 0 (6, 4, 4) boljši od Roka Trtnika iz namiznoteniškega kluba Vesna. Pred tem je Aljaž nastopil na mladinskem evropskem prvenstvu, ki je potekalo v Rivi del Garda v Italiji. V predtekmovanju je bil Aljaž prost, v 1. kolu pa je izgubil s prvim madžarskim igralcem in se uvrstil med 128 igralcev. Uspešno je igral v ekipi, ki je na koncu zasedla 14. mesto, in se s tem obdržala v 1. diviziji. »V letošnji sezoni si želim zmagati vse turnirje in osvojiti naslov državnega prvaka med kadeti. Rad bi se udeležil čim več močnih turnirjev v tujini. Upam, da bom spet poklican v reprezentanco za mladinsko evropsko prvenstvo, ki bo prihodnje leto v Bratislavi na Slovaškem,« je svoje želje povedal Aljaž Frelih.

Ekipno atletsko prvenstvo U16 v Velenju

V Velenju je potekalo ekipno atletsko prvenstvo za kategorijo U16 z vidnim uspehom radovljiških atletinj, saj so dosegle kar nekaj uvrstitev na stopničke. Lana Vauhnik je bil prva v metu kopja, Nika Ponikvar pa najhitrejša v teku na 300 metrov. Na drugo stopničko sta stopili Sara Mohorič (tek na 300 m ovire) in Lara Krnc (skok v daljino). Patricija Šolar je bila tretja v metu diska. Ekipno so bile tik pod stopničkami, na četrtem mestu. Za tretjim mestom so zaostale za 59 točk. Tekma je bila tudi izbira za reprezentanco. Iz radovljiškega kluba so si udeležbo v peteroboju pionirskih reprezentanc priborile Lana Vauhnik, Nika Ponikvar in Lara Krnc. Pri fantih je bil Matic Silič tretji v troskoku in skoku v višino.

Zmaga ostala v Lescah

Pred nadaljevanjem lige v prstometu so se igrali trije turnirji dvojic. Uvodni turnir izžrebanih dvojic v Lescah v okviru praznika Krajevne skupnosti sta osvojila par Dušan Erjavec-Anže Berlisk. Drugo mesto sta osvojila Marko Hočevar-Stane Markun. Tretja sta bila Renato Gluščič-Bogdan Finžgar. Radovljiški turnir dvojic v organizaciji Prstomet zveze Slovenija sta osvojila Uroš Bizjak-Tomaž Rozman. Drugo mesto je pripadlo dvojici Desimir Vukič-Ratko Jeličič. Brona sta se veselila France Kalan-Igor Dornik. Zadnji turnir v organizaciji dveh leških ekip ŠDP Lesce in Restavracija Center Lesce: zmage sta se veselila igralca ŠDP Lesce Marjan Trtnik-Rok Repovž. Druga sta bila Marko Hočevar-Andraž Berlisk. Tretje mesto je pripadlo dvojici Marjan Jambrovič-Matjaž Klemenc. Nadaljevala se je prstometna liga in vrstni red v 1. ligi je po šestih kolih sledeči: 1. Talenti Kamna Gorica 12, 2. K-Print 10, 3. Dvojčki 10, 4. Mišo tim 9, 5. Senica 6, 6. Restavracija center Lesce 6, 7. Jesenice 6, 8. Flinger 6, 9. Podnart 5, 10. ŠDP Lesce 4, 11. Veseli Gorjanci 3, 12. Begunje-Cifra 3, 13. Struževske korenine 3, 14. Ribiči 50+ 1. Prejšnji petek se je v Kamni Gorici igralo 7. kolo, a tekmovanje zaradi dežja ni bilo odigrano v celoti.

Odločilna je bila dobra psihična priprava

Vsak športnik sanja o velikem uspehu. Svoje sanje je padalka Maja Sajovic uresničila na svetovnem prvenstvu v Banja Luki, kjer je stopila na najvišjo stopničko.

Matjaž Klemenc

Letošnje leto si boste gotovo zapomnili po tem, da ste postali svetovna prvakinja v padalstvu, v disciplini skoki na cilj.
"Zadnji del letošnje sezone si bom zapomnila po naslovu svetovne prvakinje. Sama sezona je bila zame kar naporna. Po uvodni tekmi svetovnega pokala na Reki, kjer sem zmagala, se me je prijela utrujenost. Glavni razlog temu so bili številni treningi, tekmovanja, ob tem pa še starševske obveznosti. Pred svetovnim prvenstvom sem bila kar malce skeptična. S trenerjem Dragom Bunčičem sva povlekla dobro potezo in prilagodila treninge in tekme mojim zmožnostim. Tako sem izpustila zadnjo tekmo svetovnega pokala. V tistem času sem se lahko v miru pripravljala na svetovno prvenstvo v Banja Luki."

Na prvenstvu ste ob dobri fizični pripravi pokazali tudi dobro psihično pripravljenost in dodatni skok odlično opravili.
"Zadnji teden pred prvenstvom smo zaradi slabih vremenskih razmer v Lescah bolj malo trenirali in ta čas sem izrabila za dobro psihično pripravo. Na tem sem že delala prej, a zadnji teden intenzivnejše. Na finalni, dodatni skok (s francosko tekmovalko sta imeli vsaka po dva kazenska centimetra) sem šla zelo sproščeno in motivirano. V sebi sem čutila, da je to moja velika priložnost, ki jo moram in jo bom izkoristila."

Kakšne so bile vremenske razmere v Banja Luki?
"Zelo spremenljive. Po začetnih skokih smo bili vsi tekmovalci kar malce prestrašeni. Na sami tekmi so se razmere spreminjale, od težkih razmer, do razmer, ko si lahko skok opravil optimalno."

V Lescah imate zelo podobne razmere, kar je za leške padalce gotovo plus, ko na tekmah razmere niso optimalne.
"Samo doskočišče v Lescah je postavljeno na takem mestu, da je izredno zahtevno za skakanje. V izredno zahtevnih vremenskih razmerah se zato zelo dobro znajdemo. Zanimivo, da imamo včasih problem tam, kjer so razmere za skoke idealne."

Uvodna zmaga na Reki je gotovo dala vedeti, da gredo stvari v pravo smer?
"Bila je rezultat velike količine treninga pred sezono. Veselilo me je, da sem se po enoletnem odmoru hitro vrnila v ritem in dodobra začutila padalo. Kot sem že prej omenila, me je na naslednjih tekmah izdala utrujenost in za tekmo nisem našla prave koncentracije."

Na razpolago je veliko športov. Kako to, da ste se odločili za padalstvo?
"Ko sem pri 17 letih naredila prvi skok, sem se takoj zaljubila v ta šport. Zanimivo, da se prve tekme ne spominjam, spominjam se pa svojega prvega in drugega skoka. Strah je bil prisoten, a je bil večji pri drugem skoku."

Kakšni so bili občutki po prvem skoku?
"Podaš se čisto v nekaj neznanega. To, da letiš po zraku, ni naravna situacija za človeka."

Ste izkušena padalka. Koliko skokov je že za vami?
"Številka se približuje 6900 skokom."

Kateri uspeh pred Banja Luko bi postavili na prvo meso?

Maja Sajovic iz Kranja, članica Alpskega letalskega centra Lesce

"Gotovo drugo mesto na svetovnem prvenstvu v Dubaju pred dvema letoma."

Sezona je dolga. Je težko držati formo?
"Pri sebi vidim, da mi je od takrat, ko sem postala mama, teže držati formo. Mislim, da je prav to glavni razlog, da na svetovnem pokalu nimam takšnih rezultatov, kot bi si želela. V podzavesti hranim energijo za največja tekmovanja, za svetovno in evropsko prvenstvo."

Pozimi ni počitka, saj so na sporedu tekme v paraskiju?
"Pri paraskiju so skoki na cilj še bolj zahtevni, saj se skače na neraven teren. Ob tem je v trening treba vnesti še veleslalom, kateremu dajemo večji poudarek, tako da je vse skupaj kar zahtevno. Veliko število skokov v poletnem delu je zelo pomembno, saj brez tega ne bi bili konkurenčni."

Vsakdo, ki si bolj podrobno pogledala leško tekmo za svetovni pokal, gotovo lahko opazi, da ste ekipa, ki drži skupaj.
"Tukaj bi omenila trenerja Draga Bunčiča, ki je res neverjeten. V teh letih je vzgojil številne odlične padalce. Že ko sem vstopila v to okolje, mi je bilo takoj jasno, da so cilji, ki se postavljajo, vedno visoki. Res smo ekipa, ki si pomaga med seboj. Vzdušje v ekipi je ključnega pomena za vse te uspehe."

V zadnjem desetletju je ekipa praktično ista. Mladih ni na vidiku.
"Da ni mladih padalcev v klubu, je po mojem glavni razlog ta, da so premalo vztrajni. Vidijo naše uspehe in mislijo, da bo njihov uspeh prišel kar čez noč. Daleč od tega. Treba je vložiti veliko dela in biti pri tem vztrajen."

Gotovo vam veliko pomaga to, da ste zaposleni v Slovenski vojski.
"Kot v vsakem športu tudi v padalstvu ne moreš biti konkurenčen, če se z njim ne ukvarjaš profesionalno. Brez podpore Slovenske vojske ne bi bilo slovenskega padalstva na taki ravni, kot je sedaj."

Do konca sezone je še svetovno vojaško prvenstvo v Indoneziji in dve tekmi za svetovni pokal. Pričakovanja?
"Na vojaško svetovno prvenstvo ne bom šla, saj si zaradi starševstva oba z Romanom (op. Roman Karun, prav tako član slovenske padalske reprezentance) ne moreva privoščiti 14-dnevne odsotnosti. Drugi razlog je ta, da sem na civilnem svetovnem prvenstvu iz sebe iztisnila zadnje atome moči. Za zadnji dve tekmi za svetovni pokal se bova še dogovorila s trenerjem Bunčičem, saj sem ravno menjala padalo, na katero se moram dobro navaditi."

Dobre novice iz Berlina

Matjaž Klemenc

Na Evropskem plavalnem prvenstvu v Berlinu so nastopili trije člani Plavalnega kluba Gorenjska banka Radovljica: Anja Klinar, Špela Perše in Robert Žbogar. V vlogi selektorja je bil radovljiški trener Miha Potočnik. Vsi trije radovljiški plavalci so šli na prvenstvo s ciljem, da odplavajo čim boljše rezultate. Pol leta nazaj si je le malokdo mislil, da bo Anja Klinar spet udeleženka velikega tekmovanja. Anja je za ogrevanje na prvenstvu in za prilagoditev na bazen plavala 100 m prosto. Osvojila je sedemintrideseto mesto. Poleg dobre uvrstitve razveseljuje še rezultat, saj je bila zelo blizu osebnega rekorda. Na 200 m delfin se je uvrstila v polfinale in na koncu osvojila enajsto mesto. Robert Žbogar je v Berlinu plaval tri discipline. Presenetil je že v uvodni disciplini 50 m delfin, kjer je odplaval osebni rekord. Vse skupaj je bilo dovolj za osemindvajseto mesto. Piko na i je postavil v svoji paradni disciplini 200 m delfin, kjer se je uvrstil v polfinale in osvojil dvanajsto mesto. Posebej je treba omeniti rezultat 1:57,64, kar je nov državni rekord. Na 100 m delfin je bil sedemintrideseti. Povsem je upravičila zaupanje Špela Perše. Na 800 m prosto je osvojila enajsto mesto, ob tem pa za skoraj 13 sekund izboljšala osebni rekord. Na 1500 m je osvojila sedemnajsto mesto.

Šport

Zmage Nini, Mateju in Francetu

Po dveh zaporednih zmagah Danila Šimnica na Langusovem teku slednji tokrat ni nastopil, tako da smo dobili novega zmagovalca. Progo od Radovljice do Kamne Gorice je najhitreje pretekel Matej Kaltenekar.

Matjaž Klemenc

Prvi konec tedna v septembru je rezerviran za Langusove dneve. Ob kulturnih dogodkih ne gre brez športa. Podobno kot lani so se tudi letos merili tekači in igralci prstometa. 3. Langusovega teka se je udeležilo 53 tekmovalcev, 25 tekačev in 28 tekačic. Zanimivo, število udeležencev je le za eno manjše od lanskega leta. Prav toliko, 53, je bilo pohodnikov. Tek, ki je potekal v organizaciji Centra za usposabljanje, delo in varstva Matevža Langusa Radovljica, je bil malce skrajšan. Tekači so se zbrali na Linhartovem trgu in se usmerili skozi Donico na Ljubljansko cesto. Pot jih je vodila mimo črpalke OMV in pod podvozom na gozdno učno pot, navzdol proti deponiji Radovljica, čez Fuksovo brv do Kamne Gorice. Tokrat so se tekači ognili krogu skozi Langusovo ulico.

Z nekaj več kot sedemkilometrsko progo se je najbolje spopadel Matej Kaltenekar iz Zapuž in jo pretekel v 29 minutah in 47 sekundah. Dve minuti in 12 sekund kasneje je ciljno črto prečkal Frenk Valant. Tretji v absolutni konkurenci je bil Erik Bajželj s časom 33:55. »Glede na konkurenco, sem zmago pričakoval. Že v začetku sem šel na polno. Proga se mi je zdela zelo dobra. Za ta tek nisem imel posebnih priprav, saj sem se komaj vrnil z dopusta. Nekaj izkušenj sem že imel, saj sem bil na prvem Langusovem teku. Takrat v absolutni konkurenci nisem bil na stopničkah, sem pa bil v svoji kategoriji tretji. Počasi bodo stekle priprave na 21-kilometrski tek v Ljubljani, kjer želim uživati in teči okrog 1 ure in 25 minut,« je povedal zmagovalec Matej Kaltenekar.

Pri ženskah je bila v absolutni konkurenci najhitrejša domačinka iz Kamne Gorice Nina Zupan (35:45), druga je bila Nataša Šolar (36:53), tretja pa Andreja Strnad (37:10). »Doma sem iz Kamne Gorice in z veseljem podpiram ta tek. Celo tekmo sem se držala svojega tempa in nisem niti malo odnehala. Enkrat tedensko tečem, tako da posebnih priprav za to tekmo ni bilo. Lani sem bila na tej tekmi druga,« je bila po tekmi zadovoljna Nina Zupan.

Zaokrožitev športnega dneva je bilo tekmovanje v prstometu, ki se ga je udeležilo 18 tekmovalcev. France Šolar, Marjan Jambrovič, Angelca Kranjc in Franc Kalan so se uvrstili v boj za pokale. V četrtfinalu so končali tekmovanje Brane Novak, Sandi Jamnik, Jože Varl in Stane Markun. V polfinalu je bil France Šolar s 13:8 boljši od Marjana Jambroviča. V tekmi, ki je dala drugega finalista, je Angelca Kranjc premagala Franceta Kalana s 13:5. Slednji je bil poražen še v tekmi za tretje mesto. S 13:0 ga je premagal lanski zmagovalec Marjan Jambrovič. Finale je pripadlo domačinu Francetu Šolarju, ki je bil s 13:7 boljši od Angelce Kranjc.

»Lepo je zmagati doma. Mislim, da smo dobro organizirali turnir, tudi vreme nam je šlo na roko. Težko bi rekel, v kateri tekmi mi je bilo najteže. Za vsako posebej se moraš zbrati in igrati do zadnje točke. Izkoriščam priložnost, da bi pohvalil za dobre igre predstavnice nežnejšega spola. Drugo mesto Angelce Kranjc je dovolj zgovoren podatek,« je misli po zmagi strnil Kamnogoričan France Šolar. V tolažilni skupini od devetega do šestnajstega mesta je bil najboljši Stane Repovž. Tekmovali so tudi na tarčo, kjer je prav tako zmagal France Šolar.

Najhitrejša na Langusovem teku v absolutni konkurenci Nina Zupan in Matej Kaltenekar

Praznik rokometa v Radovljici

V Slovenskem pokalu so radovljiški rokometaši dobili najtežjega, a po drugi strani najatraktivnejšega nasprotnika: Celje Pivovarna Laško.

Matjaž Klemenc

Radovljiški rokometaši še niso začeli tekmovanj v 2. Slovenski ligi. Za ogrevanje so se predstavili v prvi tekmi Slovenskega pokala, kjer so v domači dvorani gostili bivše evropske in večkratne državne prvake, ekipo Celje Pivovarna Laško. Čeprav je bil zmagovalec znan že od začetka, so bili v klubu več kot zadovoljni z žrebom, saj le redko se zgodi, da nižjeligaš gosti tako zveneče ime, kot je Celje Pivovarna Laško. Mladim Radovljičanom se je poznal začetni strah, tako da je kar nekaj njihovih žog končalo zunaj igrišča ali v rokah nasprotnikov, kar so slednji dodobra izkoriščali za hitre protinapade. Ob polčasu je bil rezultat 4 : 20. Tudi v nadaljevanju Celjani niso popuščali, ampak so razliko še povečali. Končni rezultat je bil 10 : 48. Kljub visokemu porazu si gostitelji zaslužijo pohvale, saj so se borili po najboljših močeh. Gole za Radovljico so dosegli Beno Kamenšak 6, Samo Miklič 2, Matic Leš 1, Jan Križaj 1.

»Ta tekma je nagrada za fante in za vse, ki delajo v klubu. Vedeti moramo, da smo lani spet postavili člansko ekipo, katero po večini sestavljajo kadeti in mladinci. Za nami je že kar nekaj pripravljalnih tekem z ekipama Cerkelj in mladinci iz Škofje Loke. Glede na videno, igramo bolje kot v lanski sezoni. Za tekmo s Celjem je težko kaj reči. Slednji, manjkal je le Luka Žvižej, so prišli v najmočnejši zasedbi,« je povedal trener Jože Cuderman, ki se je spomnil tudi lanske sezone. »V drugem delu lanske sezone smo že pokazali napredek in upam, da bomo letos šli še korak naprej. Vse bo odvisno od tega, ali bodo fantje prizadevno delali. Letos si v 2. ligi želimo doseči več točk in boljšo uvrstitev. Držimo se štiriletnega plana, kjer je želja uvrstitev v 1. B ligo,« je za konec povedal Cuderman.

Članska ekipa Rokometnega kluba Radovljica

Do konca še pet oziroma tri kola

V Medobčinski nogometni ligi je v skupinah A in B do konca še pet kol, v skupini C in D pa se bodo igrala še tri kola. Pobliže si poglejmo lestvice. Skupina A: 1. Ribno 32, 2. Begne 26, 3. Fasaderstvo Kumalič 24, 4. Podnart 24, 5. Lipce 19, 6. Smola 18, 7. Prva jakostna 18, 8. A. Gašperin 10, 9. Cifra 10, 10. Brezje 7. Skupina B: 1. Utrip 29, 2. Calimeroboys 26, 3. Hrušica 23, 4. TVD Partizan Begunje 19, 5. Ribno mladi 19, 6. Čpinarji Ljubno 19, 7. Mošnje 18, 8. KOV 16, 9. Gorje 9, 10. A. Primožič 8. Skupina C: 1. Mojstrana 25, 2. Lancovo 20 (tekma manj), 3. Kamna Gorica 15, 4. Hom 12, 5. Zvezde Gorje 10 (-1), 6. MEX Vrbnje 10 (-1), 7. Brezje 9. Skupina D: 1. Elmont Bled 30, 2. Kava bar Salon 20, 3. Ekstremi 18, 4. Posavec 14, 5. Kocka bar 13, 6. Sokol bar 9.

Po remiju in zmagi dva poraza

Nogometaši Šobca Lesc so več kot odlično odprli tekmovanje v 3. ligi Center. V uvodni tekmi so gostili ekipo Jezero Medvode. Gostje so hitro povedli, kar gostiteljev ni zmedlo, in z golom Jake Goriška so izid izenačili. V nadaljevanju so bili boljši tekmec, a žal jim ni več uspelo zadeti gostujoče mreže. Kar so zamudili doma, jim je uspelo popraviti v Kranju proti ekipi Save. V ne preveč kvalitetni tekmi, za kar je bil glavni krivec neraven teren, so Leščani skozi vseh 90 minut imeli igro v svojih rokah. Boljšo igro so začinili z zadetkoma Grega Goriška in Andreja Jožefa, ki je bil uspešen iz 11-metrovke. Sledila sta dva poraza: v 3. kolu doma z Zagorjem 1 : 2. Na 1 : 1 je izenačil Moreno Remškar. Zagorjani so zmagoviti gol dosegli v izdihljajih tekme. Še en poraz so zabeležili v nedeljo, ko so gostovali pri ekipi Ilirije in izgubili s 3 : 1. Edini gol za Leščane je v prvem polčasu dosegel Boštjan Varl. Jutri je na sporedu 5. kolo. Leščani doma gostijo ekipo Britofa, ki je prav tako še v lanski sezoni igral v 1. Gorenjski ligi. Začetek tekme ob 16.30.

Zmagi za Fistra in Drinovec Kavarjevo

V okviru občinskega praznika Radovljica je v Mošnjah v organizaciji Strelskega društva Radovljica potekalo tekmovanje z malokalibrsko puško za člane v enotni konkurenci in starejše člane, ki so streljali z naslonom, na razdalji 50 metrov. Pobliže si poglejmo rezultate naših strelcev in strelk, ki so se uvrstili med prve tri. V konkurenci članov je zmago slavil Patrick Fister. Pri članicah je bila najbolj natančna Alenka Kavar Drinovec. Tretje mesto sta si razdelili Blanka Logar iz Radovljice in Andreja Šmid iz Mošenj. Skupno je nastopilo 48 strelcev iz devetih strelskih društev.

Radovljičani tretji

Vaterpolo klub Obla gorica Radovljica je pripravil že 6. turnir, na katerem so nastopile štiri ekipe. Drugače od prejšnjih let, ko je bil turnir na Blejskem jezeru, se je tokrat zaradi slabega vremena igralo na radovljiškem kopališču. Prvo mesto je pripadlo ekipi Kamnika. Slednji so premagali Ljubljano s 5 : 3 in dvakrat igrali neodločeno (Obla gorica Radovljica 4 : 4, Nova Gorica 5 : 5). Radovljičani so ob neodločenem rezultatu s Kamnikom premagali Ljubljano s 4 : 3 in izgubili z Novo Gorico s 6 : 3. Končni vrstni red: 1. Kamnik 4, 2. Nova Gorica 3, 3. Obla gorica Radovljica 3, 4. Ljubljana 2. Najboljši strelec turnirja je bil Tadej Fermišek s 7 zadetki.

Po dveh skoraj popolnoma razprodanih delih planinskega vodnika Pozdravljene, gore je **Jelena Justin** najlepše vzpone zbrala v **tretji knjigi**. Vzpone je razporedila od nezahtevnih do zelo zahtevnih, da si bo vsak lahko sam zase izbral najprimernejšo pot.

Redna cena vodnika je 20 EUR. Če ga kupite ali naročite na Gorenjskem glasu, je cena le **15 EUR** + poštnina

Vodnik lahko kupite na Gorenjskem glasu, Bleiweisova 4 v Kranju, ga naročite po tel. št.: 04/201 42 41 ali na: narocnine@g-glas.si.

Gorenjski Glas

Mladi

V Nemčiji ...

in na Portugalskem

Iz Lipnice odšli v svet

Evropski izobraževalni projekti učencem in učiteljem omogočajo, da na svet pogledajo z druge perspektive. Na OŠ Staneta Žagarja Lipnica so v okviru projekta Comenius Evropo prepotovali po dolgem in počez ter pri tem doživeli mnogo novih izkušenj in sklenili številna prijateljstva.

Marjana Ahačič

V dveh letih, kolikor je trajal projekt, so se kar sedemkrat odpravili na tuje, srečali kolege iz partnerskih šol in povsod odkrili kaj novega. V Nemčiji, na primer, je bila zanje novost dekliška šola, način dela, ki je drugačen kot pri nas, prijateljstva, ki so se stkala tam, pa takšna kot po vsem svetu. Prav na srečanju v Nemčiji so učenci in učitelji lipniške šole navdušili s svojo dramsko uprizoritvijo Trnuljčice v angleškem jeziku. »Na vsakem srečanju smo doživeli ogromno novega in zanimivega, seveda pa so srečanja tudi delovna, saj predstavljamo teme kot so šolstvo, šport, sreča , plesi nekoč, danes in jutri in podobno,« je povedal učitelj Andrej Kavčič, ki je vodil slovenski del projekta. »Tema srečanja v Nemčiji je bil prav gledališki festival; vsaka država se je predstavila s svojo igrano uprizoritvijo ene izmed štirih klasičnih pravljic, ki je skupna vsem narodom v projektu. Obenem pa smo veliko izvedeli tudi o šolskem sistemu in vsakdanu bivanja na južnem Bavarskem,« je povedal.

Skupaj se je mobilnosti v okviru projekta udeležilo kar 43 učencev; na vsako od potovanj je odšla druga ekipa. Predzadnje je bilo na Portugalskem in tudi od tam so se vrnili navdušeni. »Navkljub evropski trojki, ki je obiskala Portugalsko, država ne kaže obubožanosti, temveč visok standard življenja, sodeč po lepoti mestec, opremljenosti in vzdrževanosti kulturnih objektov ter neokrnjeni naravi. V primerjavi s Slovenijo so stroški življenja malenkost nižji, zanimivo je bilo tudi dejstvo, da nimajo veliko trgovin, temveč zgolj majhne trgovinice v pritličjih hiš,« so ob prihodu domov strnili vtise.

»Prav tako smo bili prijetno presenečeni nad sprejemom ob prihodu v mestece Bragança, saj je bila pot do šole okrašena z visokimi zastavami vseh partnerskih šol v projektu, po mestecu pa je bilo tudi opaziti velike transparente z logotipom in napisi o projektu. V šoli so nam prvi delovni dan priredili kulturni program, kjer so nam predstavili svojo kulturo, nošo, običaje in tradicijo, vse ob spremljavi svoje popularne kot tudi ljudske glasbe. Vsakodnevno smo seveda tudi okušali tradicionalno portugalsko hrano, od raznih juh in zakuh, tradicionalne jedi bakalau ter prašičjih krempeljc, vezi, ušes ipd. Seveda se nismo imeli lepo zgolj ob spoznavanju novih kultur, temveč tudi ob delu na delavnicah o modernih zasvojenostih, odvisnostih, ki pestijo današnjo mladino, pa naj bodo to računalniki, pijača, kajenje ipd. Na debatnih delavnicah so otroci na presenečenje vseh koordinatorjev, ki smo vseeno pričakovali, da se bodo učenci počasneje vključili in angažirali za delo, aktivno diskutirali in izdelovali brošure, ki bi lahko koristile vrstnikom, ki se spopadajo z naštetimi težavami,« je povedal Andrej Kavčič. »Vsa lepa doživetja so tako na dan odhoda v petek pustile grenak priokus in krokodilje solze v očeh slehernega učenca partnerskih šol, ne nazadnje je jokalo tudi nekaj portugalskih mam. Srečanje je bilo nepozabno, verjamem tudi, da se bo marsikdo od nas še vrnil v to lepo deželo preživet tudi kakšne poletne počitnice.«

Eno od srečanj so gostili tudi v Lipnici. »Takšne aktivnosti dobro vplivajo na vso šolo in širšo lokalno skupnost, iz katere prihajajo naši otroci. Učenci, ki so odšli na srečanja v tujino, in tisti, ki so prišli k nam, so še vedno povezani; prijateljstva, ki se stkejo v enem tednu, ostajajo še dolgo po tem, ko se projekti formalno zaključijo, izkušnje, ki si jih ob tem pridobimo, pa prav tako,« je zadovoljna tudi ravnateljica Alenka Cuder.

Spet šli na morje

CSD Radovljica je tudi letos organiziral poletni tabor za otroke na morju. Letos se je tabora v Špadićih pri Poreču udeležilo trideset otrok.

Marjana Ahačič

"Tudi letos smo pripravili pester program. Dneve smo pričeli z jutranjo telovadbo, skrbeli za urejenost sob in kljub nekoliko slabšemu vremenu veliko časa preživeli v vodi in na obali. Na plaži smo se zabavali z oblikovanjem nakita iz perlic in z letošnjim hitom – izdelovanje zapestnic iz elastik. Vsak dan smo imeli tudi dve ustvarjalni delavnici. Med drugim so sami izdelali razglednice in jih poslali staršem, prijateljem in donatorjem. Tudi večeri so bili pestri: enkrat nam je Zavod Enostavno prijatelji pričaral pravo havajsko vzdušje, pomerili smo se v igrah brez meja, se odpravili na pohod v Poreč ," pripoveduje Branka Jakšič iz radovljiškega CSD.

"En dan smo preživeli na ladjici, ogledali smo si lepote Limskega zaliva in se ustavili na kopanju v Vrsarju. Otroci so kljub velikim valovom užival, tudi zato, ker so lahko kapitanu pomagali pri krmiljenju ladje."

Pri izvedbi tabora jim vsako leto z donatorskimi sredstvi pomagajo številna podjetja iz lokalnega okolja, nekateri pa na pomoč priskočijo z materialnimi donacijami. "Nasmejani obrazi in iskrice v očeh otrok so največja nagrada in spodbuda, da se bomo organizacije poletnega tabora lotili tudi prihodnje leto," zaključuje Jakšičeva.

Pridobili so si novo znanje in izkušnje

Na leški osnovni šoli so zaključili že drugi projekt Comenius, ki je v celoti financiran s strani Evropske unije. Za šolo je pomembno, da se vključuje v mednarodne projekte.

Peter Kolman

Tokrat so se povezali s šolami iz Avstrije, Italije, Velike Britanije in Bolgarije. Vse te države so leški učenci, kar 39 jih je bilo, in učitelji tudi obiskali. Ne gre pa le za obiske in izmenjave učencev, učiteljev. Tema, ki jih je spremljala obe leti, je bila naravnana ekološko. Prek nje so spoznavali različne načine ravnanja z odpadki, skupaj razvijali pozitiven odnos do okolja in iskali nove rešitve.

»Skozi mednarodna povezovanja smo pridobili mnogo znanja in veščin – organizacija gostovanja otrok v tujini in doma, potovanj, tudi z letalom Učenci so pridobivali samozavest, saj je potovanje v tujino brez staršev poseben podvig. Poleg tega smo izboljšali znanje tujih jezikov, računalniško znanje, spoznali smo druge šole, učitelje in z zadovoljstvom ugotovili, da so slovenske šole v primerjavi z mnogimi evropskimi zelo dobro opremljene in da pouk poteka na visoki ravni,« je povedala profesorica Neda Golmajer, ki je že drugič sodelovala v Comeniusu.

Prav poseben izziv pa pomeni gostiti tuje partnerje pri nas, v Sloveniji. Kot pravi Petra Šmit, vodja projekta, je bilo srečanje lani pri nas kot vsako nekaj posebnega in nepozabnega. »Z vsakim srečanjem je sodelovanje boljše, povrhu vsega pa postajamo tudi prijatelji. Organizirati večdnevni program za tolikšno skupino ljudi iz različnih držav je kar velik zalogaj. Ob tem moram pohvaliti skupen šolski duh, ki nam je omogočil izpeljati vse tako, kot smo si zamislili, in celo še bolje. Naši učenci so ob tej priložnosti gostili doma tudi dvajset italijanskih otrok. Skupaj s starši so se resnično zelo trudili, da bi jim bilo karseda lepo. Gostje so bili navdušeni nad lepotami naše države, programom in šolo. Marsikateri učitelj in učenec je bil presenečen nad tem, kar imamo – projektorji v učilnicah, elektronske table

Šole, s katerimi sodelujemo, namreč nimajo take opreme. Prepričana sem, da bodo doma razširili lep glas o nas, nekateri pa se želijo v Slovenijo vrniti tudi s svojo družino.«

Zanimivosti

Predstavljajo srbsko kulturo

Člani KPŠH društva Vuk Karadžić ohranjajo srbsko kulturo in jo s ponosom predstavljajo na kulturnih večernih in tekmovanjih, tako v Sloveniji kot v tujini.

Urška Gluščič

V društvu imajo tudi otroško folklorno skupino. / Foto: Matic Zorman

Kulturno prosvetno športno in humanitarno društvo Vuk Karadžić, ki ima sedež v Radovljici, je bilo ustanovljeno leta 1994, registrirano pa je bilo februarja 1995. Je edino srbsko društvo na območju Zgornje Gorenjske, ki se ukvarja z amaterskim delom na področju kulture. "Društvo je bilo ustanovljeno predvsem zaradi druženja. Bila je vojna, ki nam je oteževala ohranjati stike z družino in prijatelji. Tako je prišla ideja, da ustanovimo društvo, v katerem bomo ohranjali srbsko kulturo," je povedal predsednik društva Milan Stojanović.

V društvu deluje več sekcij. Najštevilnejša je folklorna sekcija, ki se deli v tri skupine, sledijo pa ji pevska, športna, literarna in humanitarna sekcija. Vsako leto člani društva organizirajo prireditve, na katerih predstavijo svoje delovanje. Februar je namenjen prireditvi Zavičajno veče, kjer so predstavljeni predvsem običaji, pesmi in plesi Srbov iz Bosne. Dnevi Vuka Karadžića, kamor spada slava društva Mitrovdan, Mitrovdanski šahovski turnir in literarni večer, se odvijajo v novembru, decembra pa društvo organizira novoletni koncert. Udeležujejo se tudi projektov, kjer sodelujejo z drugimi organizacijami in lokalnimi skupnostmi. Vsako leto folklorna skupina društva nastopi na regijskem srečanju folklornih skupin v Bohinjski Bistrici, regijski predstavitvi folklornih skupin manjšinskih etničnih skupnosti na Gorenjskem, Dnevih narodnih noš in oblačilne dediščine v Kamniku ter na Kulturni mavrici Jesenic.

Prostori društva so napolnjeni s priznanji, pokali in nagradami, ki so jih predvsem člani prvega ansambla folklorne sekcije prinesli z manjših in večjih tekmovanj doma in v tujini. »V prvih letih delovanja društva je folklorna skupina nastopala predvsem po Sloveniji, konec devetdesetih let smo prvič odšli v Bosno, prvo večje evropsko srečanje, kjer smo bili prisotni, pa je bilo v Linzu leta 2000. Tekmovali smo tudi na Madžarskem, v Švici in Srbiji, letos pa bomo odšli v Črno goro in na Hrvaško,« je povedal vodja odrasle folklorne skupine Željko Milanović. Aktivni so tudi člani veteranske skupine folklorne sekcije, ki se novembra odpravljajo na veteranski festival v Srbijo. »V društvu imamo tudi otroško folklorno skupino, ki je v zadnjem času pokazala velik napredek. Otroci pridno vadijo in nastopajo na raznih prireditvah. Lansko leto je bil v naši izvedbi pripravljen otroški festival, ki je namenjen druženju otrok in predstavitvi otroških folklornih skupin. Letos bo potekal januarja,« je povedala vodja otroške folklorne skupine in dijakinja Gimnazije Jesenice Adrijana Šučur.

V društvo je včlanjenih okoli 140 članov. »Stalno prihajajo novi člani, ki jih z veseljem sprejmemo medse. V društvo se lahko včlani vsak, nimamo omejitev glede vere, narodnosti, starosti Veseli smo vsakega, ki ima željo postati nas član,« je še dodal Milan Stojanović.

Srečanje rejniških družin

Center za socialno delo Radovljica je sredi septembra že sedmič organiziral srečanje rejniških družin, ki delujejo na območju občin Radovljica, Bled, Bohinj in Gorje.

Marjana Ahačič

Tokratno srečanje je izjemoma potekalo zunaj območja, ki ga pokriva CSD Radovljica. Zbrali so se na Kmetiji Smolej na Planini pod Golico. Vse zbrane je najprej nagovorila direktorica Centra za socialno delo Radovljica Urška Repar Justin, ki se je se vsem rejnikom iskreno zahvalila. Udeležence sta obiskala tudi dva župana: Peter Torkar iz Gorij in Tomaž Tom Mencinger z Jesenic, ki sta, kot poudarjajo v radovljiškem centru, s svojim obiskom pokazala, da je rejniška dejavnost cenjena in ima pomembno vlogo za celotno skupnost. Strokovne delavke in strokovni delavec Knjižnice A. T. Linharta iz Radovljice so tudi letos pripravili delavnico za otroke in za odrasle.

"Kljub deževnemu vremenu, ki nam je preprečilo pohod do Savskih jam, je bilo vzdušje na kmetiji čudovito. Otroci so uživali ob jahanju konj, vožnji z zapravljivčkom in »jaganju« po kmetiji. Odrasli pa smo imeli dovolj časa za klepet, izmenjavo izkušenj, druženje ter medsebojno spoznavanje, čemur je srečanje tudi namenjeno," je povedala Branka Jakšič s CSD Radovljica.

alpskašola

smučarski klub radovljica elan
www.smucarski-klub-radovljica.si

VABIMO OTROKE, DA SE PRIDRUŽIJO VADBI V NAŠI ALPSKI ŠOLI.

SPLOŠNA TELESNA VADBA

Poteka v telovadnicah osnovnih šol Radovljica, Begunje, Lipnica in Žirovnica od septembra do junija

- za otroke stare od 4 do 9 let
- 2 x tedensko splošna telesna vadba po 1,5 ure + sobote po dogovoru

PRIJAVE:
prijave in več informacij na www.radski.si

Z vadbo bomo pričeli po urniku od 16. 9. dalje v OŠ Begunje pa 1. 10..

INFORMACIJE na tel.:
041 647 973 (Bojan)

Bogastvo jam na Jelovici

Društvo za raziskovanje jam Kranj je ob 60-letnici delovanja izdalo knjigo, v kateri so popisane tudi številne jame na območju občine Radovljica.

Kaja Beton

Po številu in kvaliteti jam v naši občini prav gotovo vodi Jelovica, ki je tudi za jamarje zelo zanimiva. Tam je najdenih več kot 150 brezen, med katerimi izstopa Brezno pri Leški planini, ki je najgloblje. Vanj so člani društva prvič vstopili julija 1978 in bili še isto leto večkrat v njem. 29. novembra so dosegli najnižjo točko: 536 metrov, kjer je nadaljevanje zaradi preozke špranje nemogoče. Iz globine se je vseh šest članov odprave vrnilo šele tretjega decembra ob dveh ponoči. Dolžina rovov v jami je skoraj pet kilometrov, v eni od dvoran pa stoji najvišji kapnik na Gorenjskem, visok skoraj deset metrov.

Poleg Brezna pri Leški planini je pomembno tudi Turkovo brezno v Rovtah nad Podnartom, ki je bilo ena prvih popisanih in obiskanih jam, in celotno območje osamelega krasa Peči nad Kropo. Območje, ki je z jamami zelo bogato, je namreč v veliki nevarnosti, saj je bližnji kamnolom Brezovica že uničil kar nekaj jam.

V knjigi najdemo tudi popise jam drugod po Gorenjski in Sloveniji, dnevniške zapiske iz odprav v sedemdesetih letih preteklega stoletja in reportaže s potovanj zunaj meja Slovenije. Knjiga je na voljo pri Društvu za raziskovanje jam Kranj in v TIC Radovljica.

ČZS Čebelarska zveza Slovenije

Javna svetovalna služba v čebelarstvu, v sodelovanju s ČD Radovljica pripravlja

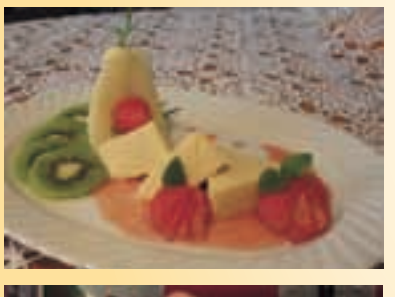

DAN MEDU V KULINARIKI
FESTIVAL MEDU

Sobota, 20. 9. 2014, 9.30.–18.00. ure
Čebelarski center Gorenjske, Lesce

PROGRAM:

9.30: **Odprtje razstave fotografij** Kranjske sivke, Anje Bunderla in Braneta Kozinca z naslovom **SATJE - shramba spomina.**

10.00: **Uporaba medu v kulinariki** – predavanje priznanega kuharja **»chefa Uroša«** iz Vile Podvin in **predstavitev jedi z medom** v sodelovanju z dijaki Srednje gostinsko turistične šole iz Radovljice. Spoznali boste skrivnosti ustvarjanja jedi z medom in drugimi lokalnimi živili.

12.00: **Napitki z medom** – Predstavitev in delavnica mešanja pijač (»koktejlov«) z dodatkom medu – Edin HALAČEVIČ, svetovni podprvak v mešanju pijač 2012

15.30: **Predstavitev masaže z medom** – Simona ŠLEGEL.

16.00: **Inovativni postopki za pripravo medu z dodatki** (borovi vršički, smrekovi vršički, ameriški slamnik, rdeča pesa, vino itd.) – dr. Borut GOSAR.

16.30: **Uporaba čebeljih pridelkov v apiterapiji** – dr. Miha GAŠPERIN.

SPREMLJEVALNI PROGRAM preko celega dneva:
- **Ustvarjalne delavnice za otroke s Tanjo Eržen iz Galerije Titanija**
- Razstava jedi z medom
- **Stojnice z bogato ponudbo čebeljih pridelkov in izdelkov**
- Tržnica z dobrotami z lokalnih kmetij v sodelovanju s KGZ Sava
- **Organizirani ogledi apiterapevtskega čebelnjaka in čebelarskega centra s predstavitvijo čebelarstva**

VABLJENI! VSTOP PROST!
Več na: www.czs.si in www.cricg.com

ČEBELARSKA ZVEZA SLOVENIJE, BRDO PRI LJUBLJANI 8, LJUBLJANA

Zanimivosti

Dobrodelni utrip Proteini.si

V soboto je na Bledu potekalo športno dobrodelno druženje, ki ga je že drugič organiziralo podjetje Proteini.si.

Urša Gluščič

Živimo v časih, ko mnoge družine živijo v finančni stiski. Podjetje Proteini.si je pokazalo dobrodelnost in skupaj z Denisom Chorchypom ter vsemi sodelujočimi na športni prireditvi Dobrodelni Proteini.si utrip pomagalo družini Amidžić iz Lesc.

Mama Esmira je lani ostala sama s tremi šoloobveznimi sinovi. Po tragični izgubi moža in očeta je družino zajela velika praznina. Trije fantje so izgubili najbolj zvestega navijača na nogometnih tekmah in zaupnika. Esmira z eno plačo težko preživlja svoje otroke, zato ji bo dva tisoč petsto evrov, ki so jih zbrali na dobrodelnem dogodku, nekoliko olajšalo plačevanje stroškov. »Vsi udeleženci smo tekli ali se sprehodili iz Zdraviliškega parka do veslaškega centa, kjer so nas čakale ovire iz Oviratlona. Ovire so bile narejene tako, da so jih lahko premagali tudi otroci,« je povedala Nina Valant.

Kljub slabemu vremenu si je množica ljudi nadela tekaške čevlje in pokazala, da skupaj zmorejo pomagati družini Amidžić. Dobra volja in veliko srce sta jih vodila skozi cel dan. Pogumno so premagovali ovire in se pri tem tudi zabavali, saj končni rezultat ni bil pomemben. »V državi je vedno več socialno ogroženih družin in menim, da Proteini kot podjetje lahko naredimo nekaj zanje. Vem, da je to le »kaplja v morje«, ampak vedno pravim, da če pomagamo enemu, je boljše kot če nobenemu. Lani je bil Dobrodelni Proteini.si utrip uspešen, ljudem je bilo všeč in radi so pomagali, družina pa je bila zelo zadovoljna, zato smo se odločili, da bomo tak dogodek organizirali enkrat letno,« je še dodala Valantova.

Dogodka se je udeležila tudi družina Amidžić, ki je bila tokrat deležna veliko iskrenih stiskov rok, toplih objemov in spodbudnih besed. Vsi sodelujoči so pokazali dobrodelnosti in dokazali, da skupaj lahko pomagajo družini v stiski.

Družina Amidžić

Dobrodelnost so pokazali tudi člani Nogometnega kluba Lesce, kjer bratje Amidžić trenirajo nogomet.

Medene in zmagovalne Begunje

Med tekmujočimi ekipami na letošnjih veselih in zabavnih čebelarskih igrah, ki so bile v okviru Veselih dnevov v Žirovnici, so se najbolj izkazali ljubitelji čebel iz Begunj.

Alenka Brun

Žirovnica je tradicionalno gostila Vesele dneve 2014, ki so na prireditveni prostor KK Stol pod vasjo Breznica predvsem s svojimi Veselo zabavnimi čebelarskimi igrami privabili tako tekmovalce kot gledalce. Sobota je bila bolj konjeniško obarvana z nastopom Pop Designa v večernih urah; nedelja pa medena – z omenjenimi čebelarskimi igrami in v nadaljevanju z glasbenim programom, za katerega so poskrbele Vesele Štajerke.

Veselo zabavne čebelarske igre je tudi letos sestavljalo sedem iger, ki so se vsebinsko navezovale na življenje čebel. Nabiranje medu, izguba orientacije, polnjenje želodčkov Udeležba je bila mednarodna, tekmovalo je enajst ekip. Povezovanje so zaupali Bojanu Makovcu, na igrah pa je zmagala ekipa iz Begunj, ČD Begunje Karavanke. Dobro so se odrezali tudi predstavniki Občine Gorje, saj so zasedli drugo mesto, Bohinjci pa so bili tretji.

Med ekipami pa smo opazili tudi Radovljičane in odlično ekipo Atotech Slovenija iz Podnarta, ki so jo sestavljali odločni člani Nina, Katja, Vladka, Urban in Brane, medtem ko je največ zanimanja vzbudila ravno njihova maskota: čebelica Tonka.

Atotechovci s Tonko / Foto: AB

Zmagovalna ekipa letošnjih čebelarskih veselih in zabavnih iger je bila iz Begunj. / Foto: AB

Prireditve

September, oktober 2014

19. SEPTEMBRA

KOLESARSKI IZLET ob dnevu brez avtomobila, start ob 16.00, Linhartov trg, Radovljica

MOŠENJSKI DNEVI od 17.30 dalje: **zasaditev lipe** pred OŠ Mošnje in kulturni program

MOŠENJSKI DNEVI ob 18.00: **predavanje Erika Luznarja o kranjski čebeli**, Kulturni dom Mošnje

FILM ob 18.00: **POPOTOVANJE TISOČERIH OKUSOV**, Linhartova dvorana Radovljica*

ŽIVA GLASBA OB KULINARIČNEM RAZVAJANJU od 19.00 do 22.00: Vila Podvin, Mošnje*

NARODNO ZABAVNI VEČER ob 19.00: **VESELI BEGUNJČANI,** Gostilna Pri Jožovcu, Begunje na Gorenjskem*

KONCERT ob 20.00: **GAŠPER PRIMOŽIČ, ALEKSANDRA PLETERSKI IN BLAŽ TRČEK**, Plesna dvorana Radovljiške graščine

FILM ob 20.15: **VEČNA LJUBIMCA**, Linhartova dvorana Radovljica*

20. SEPTEMBRA

III. FESTIVAL MEDU IN DAN MEDU V KULINARIKI

od 9.30 do 18.00: **delavnice za otroke, razstave, sejem čebeljih pridelkov in izdelkov, ogledi apiterapevtskega čebelnjaka**, ČRIC Lesce

9.30: **Odprtje RAZSTAVE FOTOGRAFIJ kranjske sivke SATJE – shramba spomina**, Anja Bunderla in Brane Kozinc

11.00: **UPORABA MEDU V KULINARIKI –- predavanje kuharja chefa Uroša in predstavitev jedi z medom** v sodelovanju z dijaki Srednje gostinsko-turistične šole iz Radovljice

12.00: **NAPITKI Z MEDOM**, predstavitev in delavnica

15.30: **MASAŽA Z MEDOM**, predstavitev

16.00: **MED Z DODATKI**, inovativni postopki za pripravo (borovi vršički, smrekovi vršički, ameriški slamnik, redeča pesa, vino itd.)

16.30: **UPORABA ČEBELJIH PRIDELKOV V APITERAPIJI**, predavanje

KUHARSKA DELAVNICA ZA OTROKE ob 10.00: **KUHARSKA ŠOLA UROŠA ŠTEFELINA**, Vila Podvin, Mošnje

MOŠENJSKI DNEVI od 13.00 dalje: **DOMAČE JEDI, STOJNICE, VODENI OGLEDI muzeja in žage venecijanke, družabne igre, nastop folklorne skupine**, pred Kulturnim domom Mošnje

FILM ob 15.30: **HRABRI AVTEK PLODI**, Linhartova dvorana Radovljica*

TEDEN GIBANJA 2014 ob 17.00: **FLASH MOB, ples na mostovih v Kamni Gorici**, zbor pod Lipo

FILM ob 17.00: **FANTOVSKA LETA**, Linhartova dvorana Radovljica*

FILM ob 20.00: **POPOTOVANJE TISOČERIH OKUSOV**, Linhartova dvorana Radovljica*

21. SEPTEMBRA

KONCERT ob 19.00: **MePZ MUSICA VIVA, Kranj**, Baročna dvorana Radovljiške graščine

DAN VOJAŠKEGA VIKARIATA ob 10.00: **MAŠA Z ROMANJEM VOJAKOV**, Bazilika Marije Pomagaj, Brezje

FILM ob 15.30: **HRABRI AVTEK PLODI**, Linhartova dvorana Radovljica*

FILM ob 17.00: **VEČNA LJUBIMCA**, Linhartova dvorana Radovljica*

FILM ob 19.15: **FANTOVSKA LETA**, Linhartova dvorana Radovljica*

23. SEPTEMBRA

TORKOVI VEČERI ob 18.30: **SANJSKI DNEVNIK**, Knjižnica A. T. Linharta Radovljica

24. SEPTEMBRA

TA VESELI KLUB ob 17.00: **NAMIZNE IGRE ZA OTROKE med 5. in 11. letom starosti**, Knjižnica A. T. Linharta Radovljica

26. SEPTEMBRA

ODPRTJE RAZSTAVE ob 18.00: **PETRA RODMAN, GEOMETRIJA – LJUBEZEN NA PRVI POGLED**, Galerija Šivčeva hiša Radovljica

FILM ob 18.00: **LE KAJ SMO STORILI BOGU?**, Linhartova dvorana Radovljica*

KULINARIKA ob 19.00: **GRAJSKA VEČERJA**, Hotel Lambergh, Dvorska vas*

NARODNO ZABAVNI VEČER ob 19.00: **HIŠNI ANSAMBEL AVSENIK**, Pri Jožovcu, Begunje*

FILM ob 20.00: **DVA DNEVA, ENA NOČ**, Linhartova dvorana Radovljica*

27. SEPTEMBER

KUHARSKA DELAVNICA ZA ODRASLE ob 9.00: **KUHARSKA ŠOLA UROŠA ŠTEFELINA S POSODO ZEPTER**, Vila Podvin, Mošnje*

USTVARJALNA DELAVNICA, ob 10.00: **BARVANJE Z RASTLINAMI TER RAZSTAVA IZDELKOV LADKE PENEŠ IN UČENCEV WALDORFSKE ŠOLE**, Galerija Šivčeva hiša Radovljica

5. KOSTANJEV TEK VRBNJE–GORICA ob 15.00: **TEK ZA OTROKE IN ODRASLE**, Športni park Vrbnje - Gorica

FILM ob 18.00: **ALABAMA MONROE**, Linhartova dvorana Radovljica*

FILM ob 20.00: **LE KAJ SMO STORILI BOGU?**, Linhartova dvorana Radovljica*

28. SEPTEMBRA

FILM ob 18.00: **DVA DNEVA, ENA NOČ**, Linhartova dvorana Radovljica*

FILM ob 20.00: **ALABAMA MONROE**, Linhartova dvorana Radovljica*

29. SEPTEMBER

GLEDALIŠČE ob 19.30: **PES, PIZDA IN PEDER**, Linhartova dvorana Radovljica*

30. SEPTEMBER

ZA OTROKE ob 17.00: **MIHAELOV ŽETVENI HLEBEC OB PRAVLJICI**, Waldorfski vrtec Čebelica

MEDITACIJA ob 17.30: **ZAČETNA MEDITACIJA**, Knjižnica A. T. Linharta Radovljica

TORKOVI VEČERI ob 19.30: **VOJAK 1915–1918, predstavitev vojnega dnevnika dr. Jakoba Prešerna iz Begunj**, Knjižnica A. T. Linharta Radovljica

1. OKTOBER

DELAVNICA ob 17.00: **LIČKANJE KORUZE V WALDROFSKEM VRTCU ČEBELICA**, Waldorfski vrtec Čebelica, Radovljica

ODPRTJE RAZSTAVE ob 17.00: **SLIKARSKA RAZSTAVA DRUŠTEV UPOKOJENCEV OBČINE RADOVLJICA**, Galerija Avla Občine Radovljica

NARODNO ZABAVNI VEČER ob 19.00: **ANSAMBEL ZUPAN**, Pri Jožovcu, Begunje*

2. OKTOBER

DELAVNICA ob 17.00: **VOLNA, KOLOVRAT, GREDEŠE IN POLSTENJE**, Waldorfski vrtec Čebelica, Radovljica

ZA OTROKE ob 17.00: **PUKELČEK**, lutkovna predstava, Knjižnica A. T. Linharta Radovljica

3. OKTOBER

MEDITACIJA ob 17.30: **NADALJEVALNA MEDITACIJA**, Knjižnica A. T. Linharta Radovljica

NARODNO ZABAVNI VEČER ob 19.00: **HIŠNI ANSAMBEL AVSENIK**, Pri Jožovcu, Begunje*

4. OKTOBER

TRŽNICA ob 10.00: **PODVINSKA TRŽNICA**, Vila Podvin, Mošnje

5. OKTOBER

BOLŠJAK od 9.00 do 13.00: **BOLŠJAK IN OTROŠKA DELAVNICA** (ob 10.00), Linhartov trg Radovljica

POHOD ob 10.15: 8. **POHOD IZ OTOČ PO OKOLICI**, zbor na Železniški postaji Otoče

Razstave

– **FERDINAND AVGUŠTIN HELLERSTEIN, SLOVENEC V PREPOVEDANEM MESTU**, Galerija Šivčeva hiša, Radovljica, do 21. septembra

– **RAZSTAVA MODNE OBLIKOVALKE PETJE ZOREC – SODOBNA MOŠKA MODA**, Galerija Avla, Občina Radovljica, do 26. septembra

– **FOTOGRAFSKA RAZSTAVA Marjana Resmana: Utrinki iz domačega okolja**, sprejemna avla Doma dr. Janka Benedika, Radovljica, do 30. oktobra)

– **FOTOGRAFSKA RAZSTAVA Vida Markovc in Justin Zorko: Lepote Slovenije**, Galerija Pasaža v Graščini, Radovljica, do 30. septembra

– **DOKUMENTARNA RAZSTAVA – "DRUGI PA GLEDAMO ŽALOSTNO ZA NJIMI« – KROPA IN 1. SVETOVNA VOJNA**, Fovšaritnica v Kropi, do 31. oktobra

– **RAZSTAVA STVARITEV KERAMIKE** Barbe Štembergar Zupan, Atelje keramike – Vila Podvin, Mošnje

– **FOTOGRAFSKA RAZSTAVA BRANETA KOZINCA – ČEBELA in CVET, ob rojstvu Antona Janše**, ČRIC Lesce, do 18. septembra

– **GORENJSKA v času prve svetovne vojne 1914–1918: zbiramo spomine** + razstava knjig in drugih gradiv, Knjižnica A. T. Linharta, Radovljica, do 30. septembra

– **ZLATE HRUŠKE**, razstava knjig, opremljenih z nalepkami Zlata hruška, znakom za kakovostne otroške in mladinske knjige, vse knjižnične enote, do 30. septembra

– **BARVE JESENI – RAZSTAVA LIKOVNIH IZDELKOV učencev 1. razreda oddelka podaljšanega bivanja**, Knjižnica Lesce

– **ZASOLJENI MORSKI KVIZ**, vse knjižnične enote

Z zvezdico (*) so označene prireditve z vstopnino.

Več informacij o posameznih prireditvah je na voljo na spletni strani www.radolca.si/kaj-poceti/. Dogodke za objavo v napovedniku pošljite po elektronski pošti na turizem@radolca.si. Organizatorji prireditev si pridržujejo pravico do spremembe programa.

GG naročnine
E-POŠTA: narocnine@g-glas.si, TELEFON: 04 201 42 41
www.gorenjskiglas.si

Vedno aktualen priročnik, ki ga enostavno vzamemo s sabo v gozd, saj nam bo prišel prav za hitro in natančno določanje vrste gob. V priročniku najdemo več kot 700 fotografij in risb evropskih gob ter letno uro, ki na pregleden način prikazuje čas, ko gobo lahko najdemo v naravi.
Redna cena priročnika je 12,50 EUR. Če ga kupite ali naročite na Gorenjskem glasu, je cena le 10 EUR + poštnina
Priročnik lahko kupite na Gorenjskem glasu, Bleiweisova 4 v Kranju, ga naročite po tel. št.: 04/201 42 41 ali na: narocnine@g-glas.si.
Gorenjski Glas

Splača se biti naročnik
Gorenjskega glasa

Pokličite:
04/201 42 41
ali pišite:
narocnine@g-glas.si
Gorenjski Glas
www.gorenjskiglas.si

deželne novice GG

ALEŠ TAVČAR s.p., LEDINA 2, BLED

Ko vas boli glava pri urejanju
računovodskih zadev,
vam mi priskočimo na pomoč.

Računovodstvo Kranjec, d. o. o.
Brezje 17e, 4243 Brezje
T: 04 530 98 20
GSM: 041 528 548

Knjigovodsko-računovodske storitve, davčno svetovanje, izterjava-kompenzacije-posredništvo-zastopništvo, pomoč pri zagonu podjetja

Leščanka postala miss Slovenije

Zmagovalka izbora Miss Slovenije 2014 je postala 20-letna Julija Bizjak iz Lesc, ki bo Slovenijo decembra zastopala na izboru Miss World 2014. Simpatična Leščanka pravi, da je pred njo leto, ki ga bo izkoristila za nova poznanstva in izkušnje, seveda pa se bo po najboljših močeh trudila dostojno nositi laskavi naziv.

GG naročnine
E-POŠTA: narocnine@g-glas.si, TELEFON: 04 201 42 41
www.gorenjskiglas.si

Zabavno in družabno na 3. Begunjski avanturi

Tokratne že 3. Begunjske avanture, ki jo vsako leto pripravi Turistično društvo Begunje, se je udeležilo 17 skupin, ki so se podale na zanimivo pot raziskovanja in odkrivanja okolice Begunj.

Peter Kolman

Letos so se organizatorji odločili, da se udeleženci podajo na pot peš, med hojo pa so jih čakale različne naloge. Med drugim so na poti proti Sv. Petru iskali in prepoznavali gobe, šteli simbole Petrove poti, spoznavali legende pri kapelici in cerkvici sv. Petra, se preizkusili v poznavanju gozdnih živali, pri obnovljenem kozolcu trim steze pa se preizkusili še v športnih vajah. Zaključek je bil v Krpinu, kjer sta bili najbolj zanimivi vožnja s samokolnico in molža krave. Obiskovalci so bili zadovoljni, še posebej z glavnim namenom prireditve – druženjem, povezanim z rekreacijo in zabavo.

Kdo vse je upodobljen na freski kapelice tik pod Sv. Petrom?

Znam ločiti domače mleko od kupljenega?

Zmagovalca 3. Begunjske avanture: Tjaša Rugelj in Miha Vuzem

Kdo bo najhitreje odpeljal po poti s samokolnico?

Tudi padalstvo in oprema, ki sodi zraven, je šport, ki so ga spoznavali udeleženci avanture.